BIBLIOTECA NACIONAL
Av.Rio Branco
D.Federal
G. 7/45 M.

Uma lição importante: como se planta uma árvore. Os meninos americanos aprendem muita coisa pelo método direto, isto é, vendo e fazendo. Jeff Donnel ensina ao seu filhinho uma lição de botânica, enquanto êle parece tirar o máximo de proveito da experiência materna. É impossível viver triste com um pequeno ditadorzinho dentro de casa. Faz-se o que êle quer, é certo, mas em compensação inúmeras são as horas de alegria que nos dá.

Mais uma cena do aniversário do "baby" de Rita Hayworth, vendo-se a estrêla muito feliz, servindo à mesa. A garotada se diverte, à vontade. Êsse é um dia em que cada um sente prazer em revelar a sua "personalidade", fazendo o que bem entende.


# A MANHÃ

DIRETOR — ERNANI REIS GERENTE — ALVARO GONÇALVES

ANO VII RIO DE JANEIRO — DOMINGO, 17 DE AGOSTO DE 1947 N.º 1.841


O BRASIL FABRICA O MELHOR CALÇADO DO MUNDO
INSINUANTE VENDE O MELHOR CALÇADO DO BRASIL

Um passeio de bicicleta com a filhinha muito atenta... [illegible]

# LAR - IMPÉRIO DA CRIANÇA!

*PODE-SE estabelecer entre as crianças e os adultos uma diferença essencial: o adulto vive fora do lar, num mundo de maiores dimensões, porém de menor sentido emocional, enquanto a criança vive no lar, êsse divino mundo infantil cujo govêrno lhe pertence, e onde encontra motivos para todos os prazeres e tôdas as investigações de sua invulgar curiosidade. O lar é o mundo infantil. Muito mais rico de detalhes e de surpreendentes belezas, porque a criança possui o dom de imaginar o que bem entende e como melhor lhe parece, sem dar contas à lógica nem à disciplina do possível.*

*De manhã à noite, o espírito infantil está entretido com algum problema "sério". Pode-se mesmo dizer que no mundo não há ninguém mais ocupado, mais entregue aos seus problemas, mais apaixonado em resolver os testes de sua própria imaginação. O adulto, após um dia de trabalho na repartição, volta para o lar, onde goza um agradável repouso, ao lado dos seus. As vêzes até esquece a sequência dos assuntos de serviço. Longe de sua mesa de trabalho adquire nova personalidade. Torna-se infantil, descansa a mente, economiza as energias físicas e segue, no dia seguinte, bem disposto para cumprir os seus deveres sociais.*

*Já a criança não tem férias nem hiatos na sua infatigável lida. Pode mudar, de instante a instante, a sua atenção para assuntos os mais diversos, mas está sempre tentando descobrir alguma coisa, possível ou impossível. E o pior é que se não contenta em pensar, em imaginar como fazer, mas enfrenta objetivamente as soluções mais excêntricas, num desejo permanente de realizar, de criar alguma coisa, de ensinar aos "grandes" os segredos do mundo...*

*Apesar disso, crianças e adultos vivem numa relativa paz. Outrora havia entre êles um permanente estado de guerra, no tempo em que a pedagogia exaltava a violência como método de ensino. Hoje, porém, já não é assim. A educação evoluiu e a criança está muito contente por ter o seu próprio domínio: o lar. Dentro do lar, porém, ela é o "centro de interêsse", tudo acontece, mais ou menos por sua causa, e isso satisfaz-lhe a vaidade por sentir-se importante. Os adultos, em compensação, encontram no lar — quando habitado por crianças — uma espécie de embevecimento, um constante estado de graça, pelo intercâmbio do seu espírito razoável e cheio de idéias seguras e intocáveis, com o de seu filhinho ou parente, que se caracteriza pela mais notável indisciplina mental, pela mais ampla liberdade de discernir as coisas, sem ter de policiar o raciocínio, ou revistar os conceitos ao emiti-los.*

*Dêsse "tratado de paz" entre pais e filhos, dessa suave e terna compreensão doméstica, nasce a alegria maior da vida: a alegria do lar. Palavra mágica, que nos encanta e seduz, o lar é realmente um recanto, um refúgio precioso para as almas sensíveis, e apesar de seus estreitos limites materiais, é, em verdade, um mundo maior que êsse imenso mundo de Deus em que está situado. Sim, o lar feliz representa uma parcela do paraíso. E o paraíso é o infinito, o mundo sem limites, onde só terão ingresso aquêles que se tornarem crianças pela segunda vez...*

*Esta página sôbre a criança no lar está ilustrada com fotos gentilmente cedidas pela Columbia Pictures e Universal Filmes. Registro, aqui, a ambas companhias meus agradecimentos.*

*TERESA REGINA*

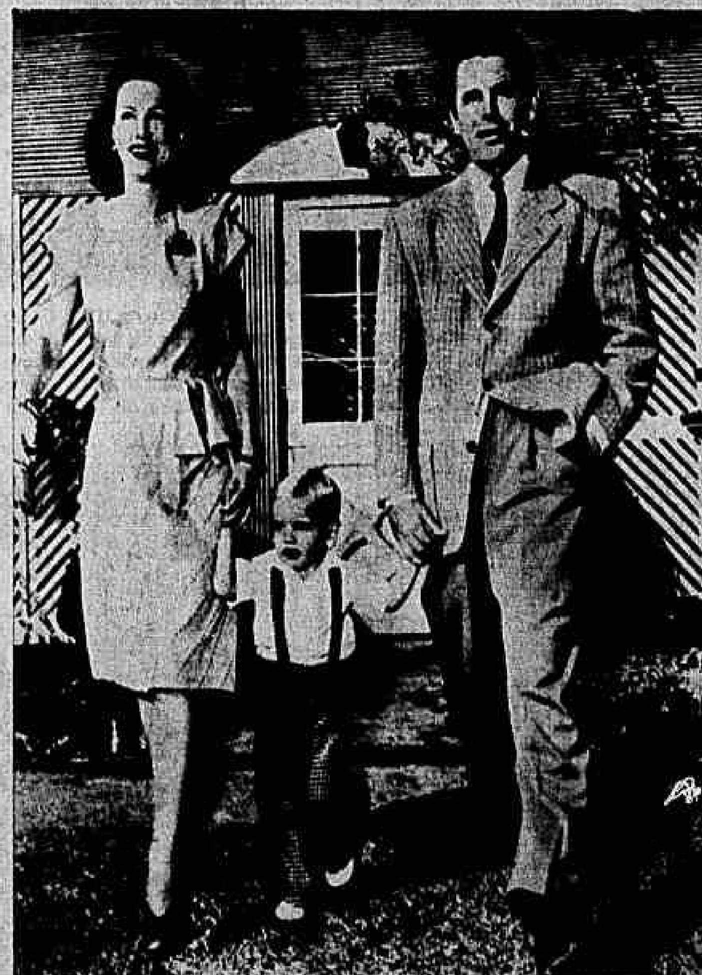

Glen Ford, após o jantar, costuma dar uma volta pelo jardim, em companhia de sua espôsa e de seu herdeiro universal, que aí aparece em trajos de homem, isto é, com calças compridas. A vida da tela é variável e excitante, dependendo da história que se deseje filmar. Mas, longe dos cinegrafistas, a vida é quase sempre a mesma, no aconchego suave e poético do lar.

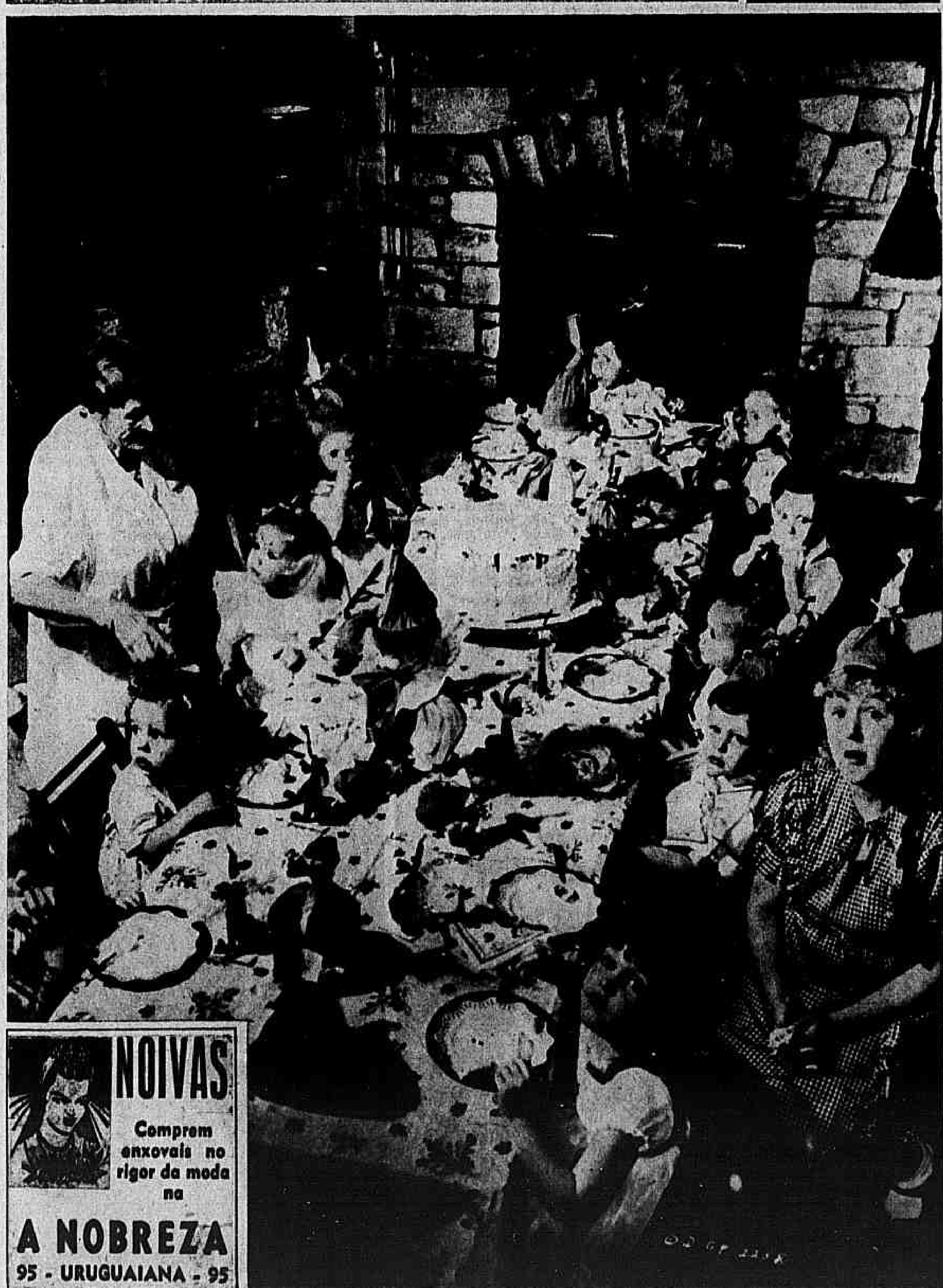

NOIVAS
Comprem enxovais no rigor da moda na
A NOBREZA
95 - URUGUAIANA - 95

Uma festa que todos os lares conhecem. O aniversário de uma criança. Os amiguinhos são pontuais. E cada um traz o seu presente, como uma obrigação. Na hora de apagar as velinhas, todo mundo firme, em tôrno da mesa! Êste flagrante foi colhido durante a festa natalícia do "baby" de Rita Hayworth, a incomparável "Gilda" que tanto admiramos, através de seus filmes inesquecíveis.

A vida assim é melhor! Bem, para os três peraltas, está visto. Jeff Donnell é que não deve estar muito satisfeita com essa incumbência. Além do seu "Mickey Finn", que viaja comodamente no carrinho da frente, ainda leva ao mercado os amiguinhos da vizinhança, cada qual o mais feliz, na sua pose cinematográfica.

Agora um "test" para os leitores desta página: que adorável grupo será êsse? Procurem adivinhar, antes de ler o período seguinte. Bem, se não conseguiram, aqui está a resposta: trata-se de Joan Bennett, a notável estrêla de "Secret Beyond the door", uma produção Diana para a Universal-Internacional, rodeada de suas três filhas. A sua direita, Diana, de 19 anos; à esquerda, Linda, de 13; e, na frente, Stephanie, de 3 e meio. Joan Bennett é casada com o "producer" Walter Wanger.

BIBLIOTECA NACIONAL
Av. Rio Branco
D. Federal

General Eurico Gaspar Dutra, presidente da República, cuja visita ao Amazonas é ansiosamente esperada pelo nobre povo daquêle Estado. Ali o presidente da República terá oportunidade de conhecer os trabalhos do governador Leopoldo Neves e emprestará o seu melhor apoio à verdadeira fase de reerguimento da maior unidade da Federação.

O presidente da Assembléia Legislativa, Dr. Carlos Melo, tendo à sua direita o governador Leopoldo Neves e

O presidente da Assembléia Legislativa do Amazonas, Dr. Carlos Melo, é médico ilustre que alia aos seus conhecimentos científicos um coração generoso. Sua vida política é uma brilhante folha de trabalhos prestados aos seus coestaduanos. O flagrante acima foi tomado quando o Dr. Carlos Melo pronunciava o seu memorável discurso no dia 14 de julho passado, dia em que foi promulgada a Constituição do Estado do Amazonas.

# A PROMULGAÇÃO DA CON

VIBRANTES CERIMONIAS CIVICAS MARCARAM O DIA 14 DE JULHO EM TODO O EST
BLEIA LEGISLATIVA — OUTRAS NO

14 de julho, que é uma data histórica da Humanidade, que traz ao pensamento dos povos a arrancada heróica do povo francês em busca da liberdade, tem agora uma significação tôda especial para o povo amazonense: nessa data, no ano de 1947, foi promulgada a nova Constituição do Estado. Povo profundamente democrático, lutando por sua terra com denodo e coragem; enfrentando perigos de todos os instantes; vencendo a selva misteriosa, de onde arranca parte de sua riqueza; possuindo a rasgá-lo o famoso Rio Mar; guardando no seio das florestas ainda virgens restos dos homens bronzeados que habitaram o Brasil em sua primeira idade, rejubila-se o amazonense, da cidade ou do seringal, com o advento de sua Carta Política, que lhe marca deveres e lhe assegura direitos.

Após a eleição de 19 de janeiro, em que os amazonenses escolheram o seu governador e os seus representantes, cuja posse se deu a 8 de maio do corrente ano, foi organizada a comissão parlamentar constituída que elaboraria a nova Carta Magna do Estado.

A comissão ficou composta dos seguintes parlamentares, sob a presidência do líder da maioria da Assembléia, Dr. Abdul Saiol de Sá Peixoto; deputados Raimundo Nicolau da Silva, vice-presidente; Paulo Pinto Nery, relator; Aureo Melo, Jaime Araujo, Artur Virgilio Filho, Vicente Mendonça Junior, Aderson de Menezes, Almeron Caminha Monteiro, Gama e Silva e Plinio Ramos Coelho.

O trabalho dessa comissão foi intenso, mas, para júbilo do nobre povo do Amazonas a nova Carta Magna é uma legítima expressão da vontade popular e da cultura amazonense.

### O DIA 14 DE JULHO

O governador do Estado do Amazonas, Dr. Leopoldo Amorim da Silva Neves, figura notável de estadista e administrador, que reune em tôrno da sua personalidade as mais expressivas correntes políticas do seu Estado, decretou feriado estadual o dia 14 de julho para que todo o povo de sua terra participasse do magno acontecimento.

Desde às primeiras horas da manhã, Manaus tinha o aspecto magnífico de uma cidade em festa. As 6 horas, uma salva de morteiros anunciava o início dos grandes festejos. Nas residências particulares e nos imponentes edifícios públicos as bandeiras nacional e do Estado foram hasteadas. Durante tôdas as horas grande massa popular percorria as principais ruas e logradouros, até que às 14 horas teve início a sessão solene na Assembléia Legislativa. Presentes todos os deputados estaduais e altas autoridades federais e do Estado, com as dependências da Casa literalmente cheias, ouviu-se o soar da campainha convocando os deputados para tomar assento nos seus lugares. Pouco depois chegava o Dr. Leopoldo Amorim da Silva Neves, governador do Amazonas, que, à frente do edifício, recebeu as continências de estilo de uma companhia da Fôrça Policial.

Tomaram assento na mesa o presidente da Assembléia, Dr. Carlos Soares de Melo, grande médico e político de projeção no Amazonas; Dr. Leopoldo Amorim da Silva Neves, governador do Estado; bispo diocesano; comandante do 27.º B. C.; capitão dos Portos; o deputado federal Cosme Ferreira; o prefeito de Manaus; secretário geral do Estado e os deputados Ney Oscar de Lima Raiol e Carlos Nobre da Silva, secretários da Mesa.

A seguir teve início a entronização da imagem de Cristo no recinto da Assembléia, sendo a cerimônia litúrgica oficiada pelo bispo diocesano, que, em seguida, proferiu notável oração. Terminadas as cerimônias religiosas o presidente da Assembléia dá a palavra ao deputado Homero de Miranda Leão para, em nome da Assembléia Legislativa, saudar D. João da Mata Amaral, representante da Igreja.

### A CERIMONIA DA PROMULGAÇAO DA CARTA MAGNA

O deputado Carlos Soares de Melo, presidente da Assembléia, precisamente às 15 horas, dá início aos trabalhos especiais para a promulgação da Constituição do Estado do Amazonas.

Seu discurso foi o seguinte:

"Sr. governador do Estado. Ilustres autoridades. Minhas senhoras e meus senhores. Senhores deputados: Vamos finalmente satisfazer a ansiedade do povo amazonense que nos investiu da missão precípua de dar ao Estado a sua Constituição Política, reintegrando-o assim no verdadeiro regime democrático, que, é, nesta hora sombria do mundo convulsionado, a suprema aspiração de todos os povos, desiludidos e cansados das rudes experiências de variadas ideologias. Somos, talvez, dos derradeiros a atingir à meta ambicionada, a alcançar o termo da jornada para reconduzir nossa terra à Ordem Constitucional. Não será, porém, culpa nossa, como muito bem o sabeis, o retardo dessa suprema aspiração, que desde muito alvoroçava e trabalhava o nosso espírito, tanto mais quanto sabíamos que outros Estados já se tinham dotado com as suas Cartas Fundamentais. É que êsses Estados não viram embaraçado o seu esplêndido ideal pelas competições dos ambiciosos, que se comprazem em embaraçar-nos a marcha, chicanando com as eternas nugas e interpretações capciosas da lei para obstar o escôpo que colimávamos de dar conta ao povo amazonense da missão de confiança com que nos honrou. Quebraram-se afinal os obstáculos e aqui nos achamos agora para celebrar o acontecimento auspicioso da promulgação do Estatuto Básico do Amazonas.

Elaborando um trabalho impessoal, isentando-o, desde as primeiras horas da porfiada lida, de pontos de vista particulares, sempre nocivos às tarefas legislativas de colaboração comum, objetivastes os superiores interêsses da coletividade e a defesa dos sagrados direitos do Ama-

O deputado Sá Peixoto, líder da maioria, advogado de projeção no extremo norte do Brasil, no momento em que pornunciava sua brilhante oração no dia 14 de julho.

O Dr. Aureo Melo, líder do PTB, uma das brilhantes inteligências da Assembléia Legislativa do Amazonas, quando assinava a ata relativa à promulgação da Constituição. A seu lado encontra-se o deputado Aristofanes Antony, diretor de "A Tarde", jornalista vigoroso.

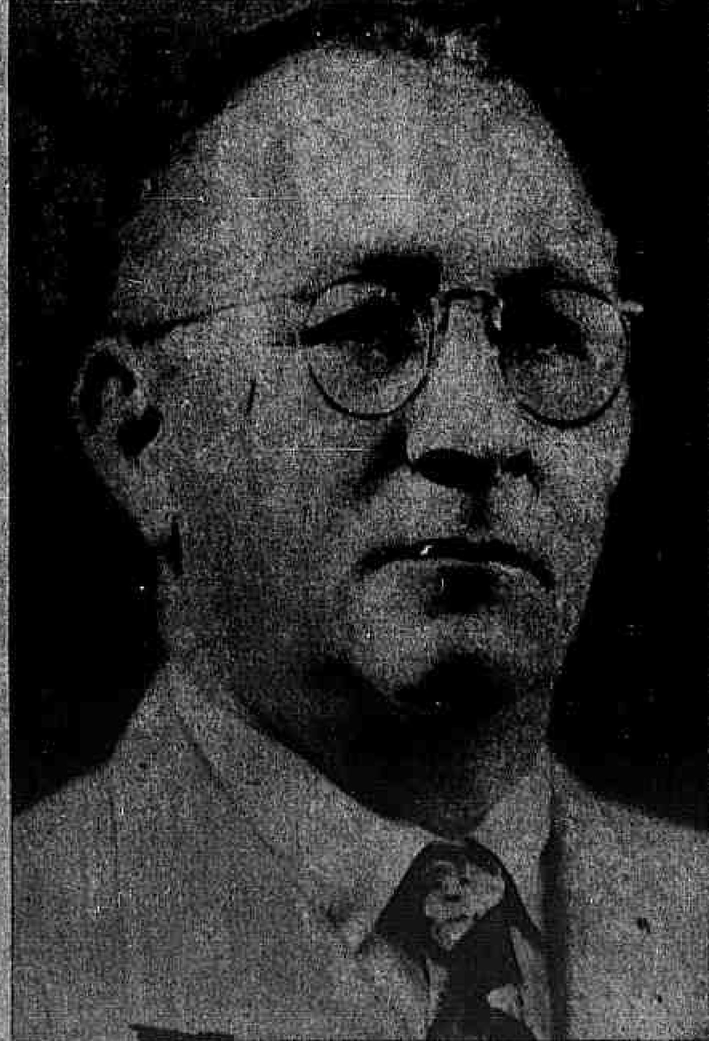

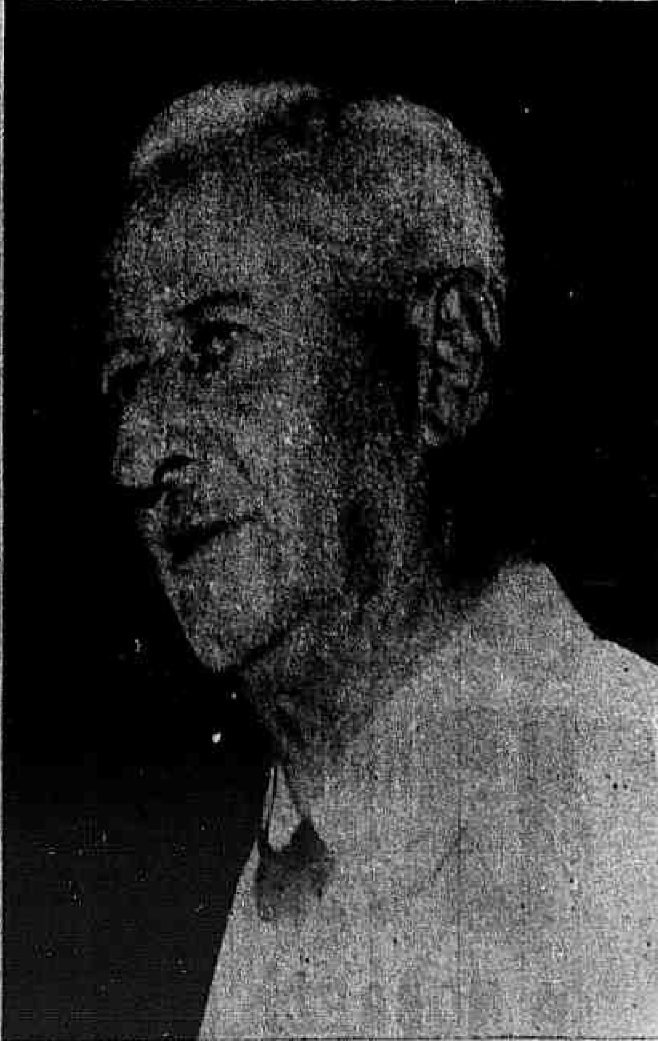

OS LIDERES DA POLITICA AMAZONENSE: Dr. Alvaro Maia, senador; Manoel Severiano Nunes, senador e deputado federal Vivaldo Palma Lima. São estas as mais expressivas figuras da política daquele Estado, sendo o primeiro o responsável pela administração daquele Estado durante doze anos, tendo pacificado a família amazonense; o segundo, presidente do diretório da UDN conquistou para o seu partido expressiva vitória, fazendo eleger quinze deputados estaduais dos trinta que constituem a Assembléia Legislativa. O deputado Vivaldo Palma Lima é o presidente do PTB regional, goza de grande prestígio junto à população do seu Estado, graças às suas virtudes de médico humanitário e professor dedicado.

À esquerda o coronel Joaquim Motta, comandante do 27.º B. C., durante a sessão solene da Assembléia Legislativa

Dr. Leopoldo Amorim da Silva Neves, governador constitucional do Estado do Amazonas, que, dado o seu passado de lutas e trabalhos pelo progresso do seu torrão natal, é uma garantia do sucesso do seu govêrno.

# STITUIÇÃO DO AMAZONAS

DO — DIA DE FESTA PARA O POVO AMAZONENSE — A SESSÃO SOLENE NA ASSEM-TAS — REPORTAGEM FOTOGRAFICA

zonas, levando cada um de vós para a faina exaustiva a sua quota de boa vontade, de esfôrço patriótico, de inteligência e de cultura, e o resultado dessa conjugação de energias morais e cívicas aí está no Diploma Constitucional que vamos ter a satisfação de promulgar. Não será um Código Político original, porque nesse domínio do Direito a originalidade exauriu-se na Grécia antiga, onde o gênio de Péricles arquitetou a Constituição paradigma de tôdas as nacionalidades, na sucessão dos séculos. Mas, com obedecer com o maior rigor aos princípios fundamentais da Lei Magna do País, usastes inspiradamente da faculdade de outorgar ao Amazonas quanto exigiam as suas condições peculiares e as aspirações legítimas de sua gente, não descurando uma circunstância relevante, um detalhe, uma minúcia dos graves e complexos problemas que se ligam ao seu bem estar e à sua felicidade. Não foi somente um sentimento do dever o que vos impeliu a essa nobre atitude, não foi só um impulso de consciência que a ela vos levou; foi também e principalmente a dedicação, o carinho, a afetuosidade do vosso coração a êsse bom povo do Amazonas, tão esquecido e tão sofredor, embora sempre altivo na imensidade do seu infortúnio. É por isso o amparastes e o protegestes com a égide desta Constituição, que lhe concede todos os direitos e tôdas as liberdades, não essas liberdades nominais consignadas inutilmente no papel, mas as que se hão de afirmar pela prática leal dos poderes constituídos do Estado. Educação, saúde, proteção à prole, melhor padrão de vida para amenizar situações angustiantes — tais foram as vossas cogitações no labor constitucional e tudo isso ficou assegurado em preceitos claros, imperiosos e insuscetíveis de sofismas. Essa, em síntese, a vossa obra. É pois, explicável o vosso desvanecimento após tamanho lidar. Deveis estar contentes no remate da longa caminhada, e a serenidade do vosso espírito pelo cometimento social e humano que vindes de ultimar, quem vô-la dá é êsse símbolo augusto de bondade que ora se levanta sôbre nossas cabeças, abrindo-vos os braços num gesto de fraternidade, para abençoar-vos pela vossa obra.

Eu me congratulo convosco, senhores Constituintes, e com o povo amazonense pela promulgação da nossa Lei Fundamental."

As últimas palavras do presidente da Assembléia foram abafadas por uma prolongada salva de palmas. A seguir foi dada a palavra ao líder da maioria, deputado Abdul Sá Peixoto, que pronunciou vibrante oração, congratulando-se com o povo de sua terra e falando da confiança que a todos animava nos destinos gloriosos do Amazonas e do Brasil.

Outros oradores fizeram uso da palavra, até que às 16 horas o presidente da Assembléia leu o preâmbulo da Constituição, considerando-a promulgada. A banda do 27.º B. C. executou o hino nacional, acompanhado do côro do Instituto Benjamim Constant e dos presentes.

Os momentos seguintes foram verdadeiramente emocionantes. Todos os sinos das igrejas de Manaus repicaram. Um canhão de 75 mm. deu 21 salvas.

Pouco depois era encerrada a cerimônia que reintegrava o Estado do Amazonas nos seus legítimos direitos constitucionais e nas diretrizes políticas que são honra e tradição daquele nobre povo.

## TRAÇOS BIOGRAFICOS DO GOVERNADOR

Daremos a seguir, resumidamente, os dados biográficos do atual governador do Amazonas, Dr. Leopoldo Amorim da Silva Neves.

Nascido em Manaus, a 24 de fevereiro de 1896, filho do Sr. Cirilo Leopoldo da Silva Neves e de sua espôsa, Sra. Maria Amorim da Silva Neves, fez os cursos primário e secundário na capital amazonense e, diplomando-se na Escola de Agronomia em 1924.

A sua mocidade foi uma sequência de lutas e trabalhos. E nas lutas e nos trabalhos forjou a têmpera do seu caráter que haveria de apontá-lo para ocupar elevados cargos administrativos, até que em 1934 seu nome foi incluído na chapa de deputados estaduais. Eleito, tomou posse em 1935. Sua primeira experiência parlamentar foi efêmera quanto a própria vida da democracia, após a revolução de 30, traiçoeiramente abatida por quem jurara defendê-la.

Com o golpe de 10 de novembro de 37 voltou o ilustre amazonense ao contacto com a terra generosa da Amazônia. E nos trabalhos do campo, sentindo o poder maravilhoso da fertilidade do seu torrão natal é que atendeu ao chamado da cátedra, quando foi nomeado livre docente da cadeira de Economia Agrícola da Escola Agronômica, até 1940, quando foi escolhido para ser o delegado do seu Estado na questão de limites com o Pará.

São incontáveis os cargos de elevada projeção que tem exercido o Dr. Leopoldo Amorim da Silva Neves, assim como incontáveis são os seus trabalhos prestados ao Amazonas.

Em 1945 desligou-se do P. S. D. filiando-se ao Partido Trabalhista Brasileiro, tendo sido eleito deputado federal. Em 1946 seu nome foi indicado para governador constitucional do Estado do Amazonas pela coligação do PTB-UDN, sendo eleito por maioria absoluta.

Homem assim, cuja vida foi sempre dedicada ao trabalho e ao progresso do seu Estado, com os recursos de sua brilhante inteligência poderá, sem dúvida, realizar um govêrno à altura dos merecimentos da nobre gente da terra do Rio-Mar, assim como trabalhar em harmonia com o presidente da República neste magnífico programa de reconstrução da nacionalidade.

Aliás o nosso representante observou no Amazonas a confiança do povo nos destinos do Brasil e a convicção dos seus homens de govêrno de que o general Eurico Gaspar Dutra, vencendo os óbices naturais de quem administra um país mal saído de um regime descricionário, realizará o govêrno de reconstrução nacional.

O governador Leopoldo Neves, solidário com o presidente da República, seguindo-lhe as diretrizes administrativas, dá oportunidade a que os amazonenses confiem no futuro do Amazonas que será uma parcela ponderável do futuro radioso do Brasil.

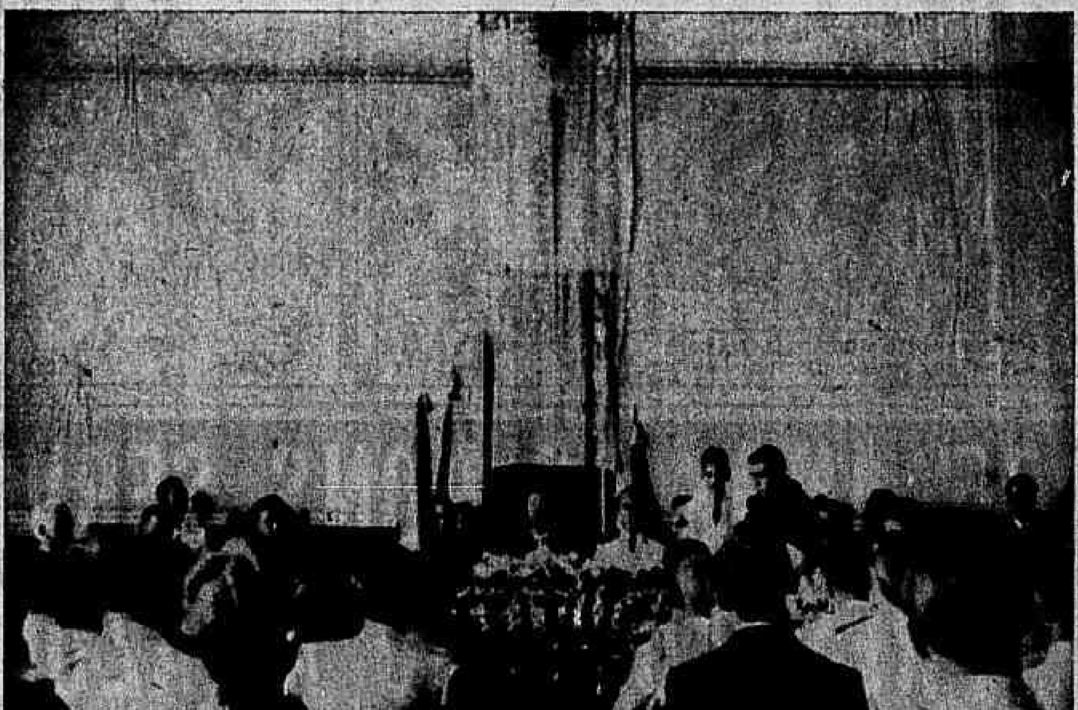

Flagrante tomado no recinto da Assembléia Legislativa no momento em que D. João da Matta Amaral, bispo diocesano do Amazonas, pronunciava sua oração após a cerimônia litúrgica da entronização da imagem de Cristo naquela casa dos representantes do povo amazonense. —

Tôdas as classes sociais do Amazonas estiveram presentes à cerimônia da promulgação da Carta Magna do Estado. A foto expressa o interêsse popular pelo desenrolar do magnífico acontecimento.

... Chaves Ribeiro, atual prefeito de Manaus, cujos planos administrativos rasgam para os seus habitantes as melhores perspectivas. Cidade limpa, tendo em administrações anteriores merecido carinhoso tratamento, será, a gestão do Dr. Raimundo Chaves Ribeiro um verdadeiro jardim plantado no seio da virgem terra amazona.

O líder do P. S. D., Sr. Artur Virgílio Filho, é um autêntico representante da geração democrática do atual Amazonas. Advogado brilhante, com uma cultura jurídica notável, sua eleição para representante do povo foi um autêntico testemunho da cultura política do povo amazonense. O flagrante foi tomado quando o Dr. Virgílio Filho pronunciava seu discurso no dia da promulgação da Carta Magna do seu Estado natal.

Deputado Ney Raiol, eleito na legenda da UDN, é o secretário da Assembléia Legislativa, reeleito pelos seus pares após desempenhar a mesma função durante a fase constituinte. É advogado e legítima expressão da sociedade amazonense, assim como é uma brilhante figura do magistério, sendo professor do Colégio Estadual do Amazonas.

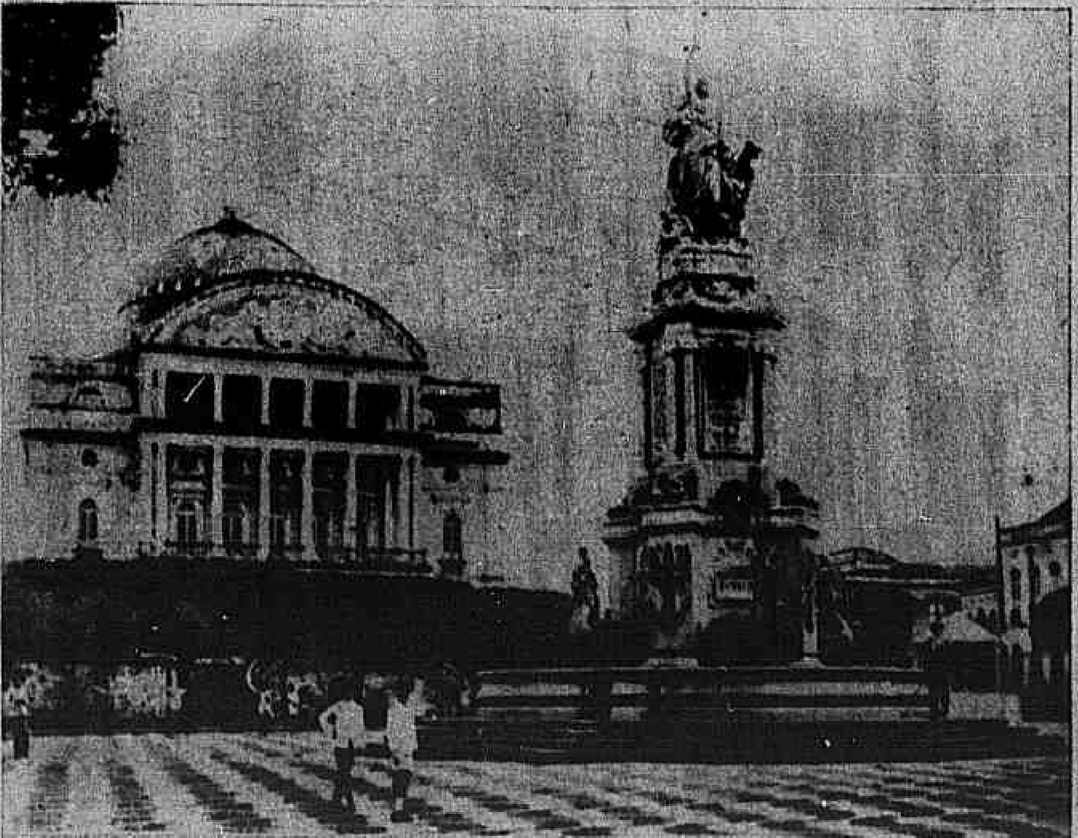

Monumento comemorativo da abertura dos portos do rio Amazonas, vendo-se ao fundo o Teatro Amazonas, considerado verdadeira obra prima de arquitetura e acústica. É um dos mais notáveis da América do Sul.

# D. QUIXOTE

EXTRAÍDO DA OBRA PRIMA DE CERVANTES

DESENHOS DE A. BIOLETTO

(Continuação - 11)

Agora estou pronto para enfrentar todos os perigos. Vou ser um cavaleiro andante com o nome de D. Quixote de la Mancha.

Aqui está o que me serve. Agora vamos ver o cavalo.

Bem, não faz mal que seja magro e velho. A magreza é fôrça e a velhice é sabedoria. Ele me será fiel. Fica chamado Rocinante.

Mas um cavaleiro andante deve ter uma dama, em cujo nome realizará suas proezas. Qual será a minha?

Achei! Será Lorenza Aldonza, aquela que foi empregada do amo-Lador e depois voltou para Toboso. Mas o nome não me agrada... Fica chamada Dulcinéa del Toboso. E sua côr será o verde!

E numa bela manhã, sem dizer nada a ninguém, D. Quixote parte para o desconhecido, armado da cabeça aos pés.

Oh! Eis uma tropa de cavaleiros de lança e espada! Vou obrigá-los a prestar homenagem às côres de Dulcinéa.

Depois de muito andar, D. Quixote encontra um grupo de mercadores.

Seja qual fôr a ordem de cavalaria a que pertenceis, antes de continuar exijo que reconheçais que Dulcinéa é a mais formosa donzela do mundo.

Ouça, valente cavaleiro! Nós não conhecemos essa tal. Mas se ela fôr como você diz, estamos prontos para louvá-la.

CONTINÚA NO PROXIMO DOMINGO.

Continua sendo o grande espetáculo do momento o "Mundo de Diversões" da Avenida Passos. Tania, a graciosa e destemida domadora, apresenta eletrizantes números, com serpentes de mais de quatro metros e jacarés bravios, a par de cenas interessantíssimas com Zuza, o macaco sábio, de "cérebro humano". A foto demonstra muito bem o interêsse do público pela arte de Tania.

Perfumes ZAMORA
VENDAS A VAREJO
Rua Senhor dos Passos, 29
Esquina Andradas
Todos os perfumes mundialmente conhecidos a preços módicos

MOVEIS FINOS
Os nossos artigos se impõem pela sua qualidade e preços, sendo vendidos sob condições vantajosas e honestas
ANDRADAS, 27
A. F. COSTA

PASTA DENTIFRICIA
S. S. WHITE
O dentifrício indicado para higiene e conservação dos dentes.

NOIVAS
Comprem enxovais no rigor da moda na
A NOBREZA
95 - URUGUAIANA - 95

Lanternas a gasolina e querosene — Lampeões a querosene — Lamparinas de soldar — Material elétrico — Lâmpadas de mesa e ferragens
Casa Aos Três Braços, Lt.
Fundada em 1895
RUA 7 DE SETEMBRO, 161
FONE 43-2680
Rio de Janeiro

O RELÓGIO DOS QUE NÃO TEM UM SEGUNDO A PERDER!
Automatico · Anti-magnetico · Anti-choque · Impermeavel · Certific. de garantia
DOXA
SUISSO

ATENÇÃO, SRS. CRIADORES:
FARELO DE BABASSÚ
rico em proteinas, próprio para alimentação de gado, aves e outros fins — Sacos de 50 quilos — Pedidos à
UNIÃO FABRIL EXPORTADORA S. A.
FABRICANTE DO
Sabão da marca "PORTUGUÊS" e "CRISTAL"
Céra "CRISTAL" e "SPELHO"
Desinfetante "UFENOL"
Rua Miguel Couto, 121 - Rio - End. Tel. "Lobainhas"

PRISCILLA VIEIRA FERREIRA — distinta aluna do Colégio Pedro II, que a 10 do corrente festejou o seu décimo quarto aniversário natalício.

# 75 ANOS DE BONS SERVIÇOS PRESTADOS AO AMAZONAS

O QUE É A ASSOCIACAO COMERCIAL DO AMAZONAS — SUA ATUAL DIRETORIA — EXEMPLOS EDIFICANTES DE PROGRESSO

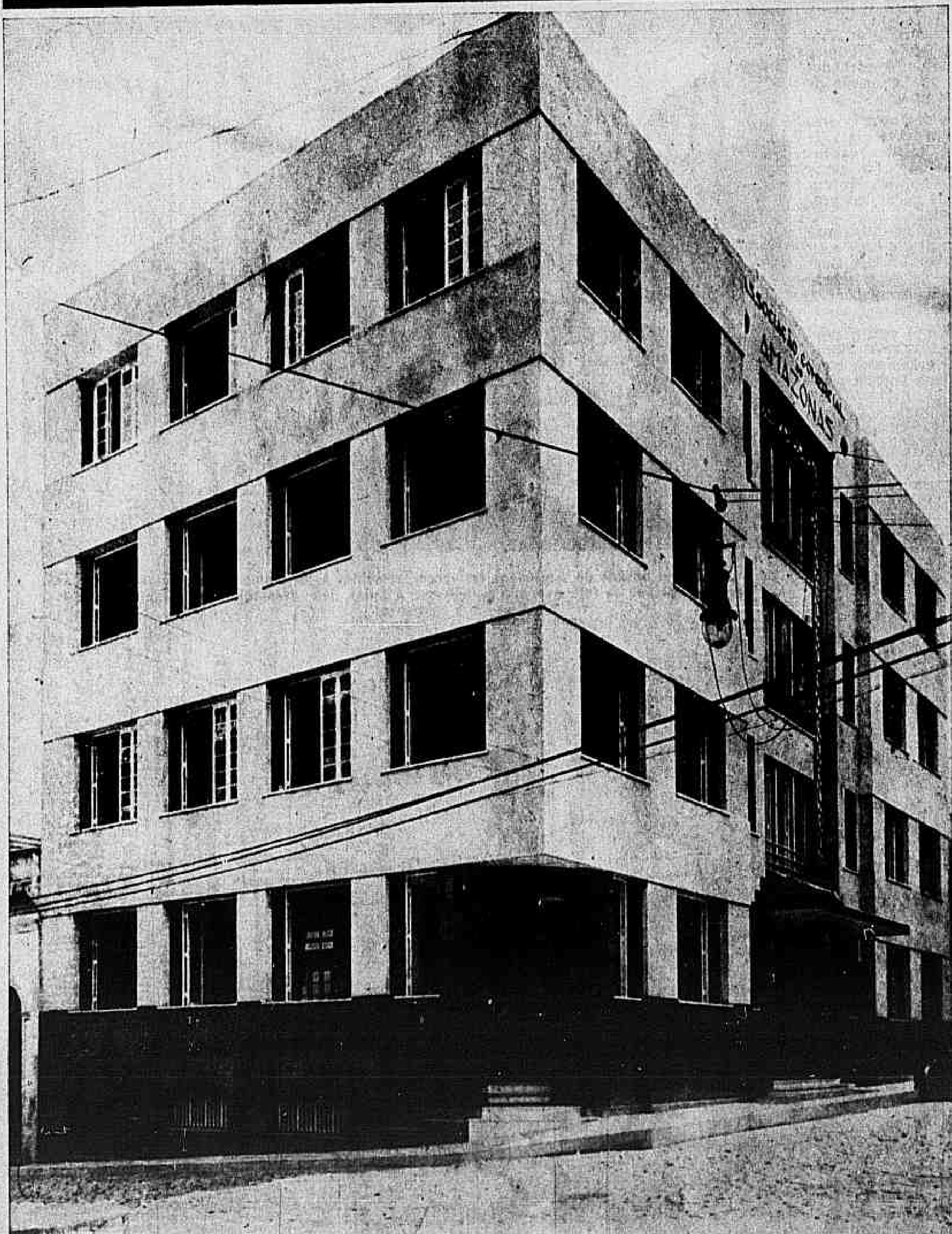

O majestoso edifício da Associação Comercial do Amazonas.

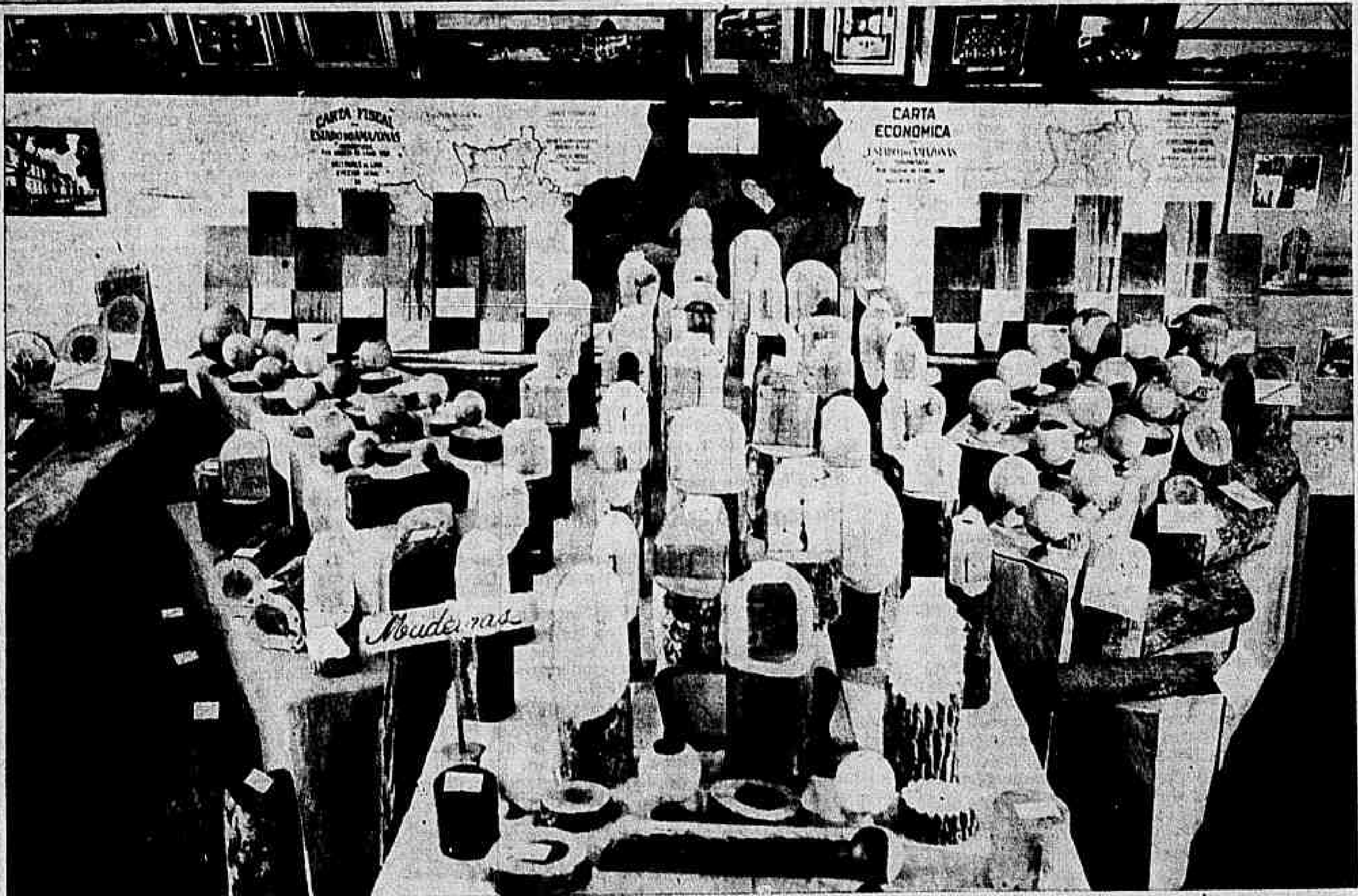


Aspecto do antigo mostruário da Associação Comercial do Amazonas, que, por iniciativa da atual diretoria, está sendo radicalmente reformado. Por gentileza do presidente Dr. Jaime de Araujo, a Emprêsa A NOITE terá, brevemente, em sua redação, uma miniatura do referido mostruário.

A Associação Comercial do Amazonas comemorou a 18 de julho passado o 75.º aniversário de sua fundação. O que realizou em benefício do progresso amazônico, do seu comércio e das classes conservadoras, é altamente eloquente. Testemunha a larga visão dos seus fundadores e de todos aqueles que tiveram a honra de participar de suas diretorias.

É oportuno, é profundamente expressivo analisar-se a demonstração da Receita e Despesa daquela entidade, publicadas em 31 de dezembro de 1875, três anos depois de sua fundação. São cifras que expressam fielmente a realidade daqueles dias longínquos. Tudo era modesto. Desde o aluguel da casa à verba de salários dos seus empregados. Para melhor julgamento dos nossos leitores, para que mais expressivamente possam julgar a caminhada brilhante da Associação Comercial do Amazonas, abrimos espaço para a publicação daquela demonstração de receita e despesa.

| RECEITA | Importância | DESPESA | Importância |
|---|---|---|---|
| Saldo de 1872..... | 805$250 | Pelo aluguel da casa .......... | 120$000 |
| Mensalidades de 43 sócios .......... | 768$000 | Compra de mobília .......... | 390$440 |
| Jóias de 23 ditos.. | 460$000 | Ordenado aos empregados ...... | 137$600 |
| | | Anúncios ........ | 13$000 |
| | | Impressão de pautas ........ | 30$000 |
| | | Despesas do expediente ...... | 58$300 |
| | | Saldo existente... | 1:283$910 |
| | 2:033$250 | | 2:033$250 |

Manaus, 31 de dezembro de 1875.
O tesoureiro — JOSÉ FERREIRA DE BARROS.

O relatório da diretoria apresentado à assembléia geral, realizada em 31 de março de 46, demonstra a magnífica situação financeira da Associação Comercial, cujo ativo somou Cr$ ........ 2.427.392,60. Sua receita, verificada sob vários títulos, atingiu 1.189.881,40. Na despesa verifica-se a existência de verbas de "Assistência à Agricultura", "Assistência Social" e "Defesa da Economia e Produção" que são as principais e que provam de que a Associação Comercial do Amazonas é um grande fator do progresso do magnífico Estado.

## A ATUAL DIRETORIA

A atual diretoria da Associação Comercial do Amazonas congrega os nomes mais luminosos do comércio, agricultura e das classes conservadoras em geral. Todos os seus membros representam parcelas ponderáveis das fôrças construtoras do Amazonas de amanhã. Seu atual presidente é o Dr. Jaime Bitencourt de Araujo, deputado estadual e sócio de uma das firmas comerciais do Amazonas que é verdadeiro orgulho do comércio do norte brasileiro. Antes de abrirmos espaço para a publicação dos nomes que participam da direção atual da Associação Comercial do Amazonas, com suas respectivas funções, queremos enviar daqui os nossos cumprimentos aos seus representantes pela efeméride que marcou o 75.º ano de luta e trabalho dessa esplêndida entidade que tanto tem feito pela prosperidade do maior Estado brasileiro.

### DIRETORIA

Presidente .................... Dr. Jayme Bitencourt de Araujo
1.º Vice-Presidente .............. Sr. Auton Futrado
2.º Vice-Presidente .............. Sr. Waldemar Pinheiro de Sousa.
1.º Secretário .................. Sr. José Loureiro
2.º Secretário .................. Sr. Francisco do Areal Souto
1.º Tesoureiro .................. Sr. Milton Diniz
2.º Tesoureiro .................. Sr. Herminio de Carvalho Filho

### DIRETORES

Sr. Antonio Montenegro
Sr. Danilo Duarte de Matos Areosa
Sr. Ermindo Fernandes Barbosa
Sr. Felipe Isper Abrahim
Sr. Charles F. Baumann
Sr. Isaac Benzecri
Sr. Jacob Sabbá
Sr. José Negreiros Ferreira
Sr. Manuel Nunes Thomaz
Sr. Mansour F. Chehuan
Sr. Oscar Maia
Sr. Prudencio Lopes Venancio

### SUPLENTES

Sr. Alfred Michael Hore
Sr. Authberto Rocha
Sr. Antonio M. Henriques Adão
Sr. Ayub Mussa
Sr. Fabiano Afonso
Sr. Jacob M. Ezagui
Sr. João Salomão
Sr. José Ribeiro Soares
Sr. Manoel Negreiros
Sr. Pedro José Rufino
Sr. Plinio Ferreira dos Santos
Sr. Roberto Daou

CONTRA O POVO A COOPERATIVA DOS PRODUTORES DE LEITE (TEXTO NA 2a PAG.)

### As respostas do Chile e da Venezuela ao questionário

QUITANDINHA, 16 (de José La Pena, enviado especial de A MANHÃ) — Houve quem estranhasse a falta de resposta do Chile e da Venezuela na publicação, recentemente feita, do capitais da Conferência. Falamos a respeito com o embaixador Faro Junior, secretário geral. Declarou-nos êle que, efetivamente, aquelas duas Repúblicas não puderam responder em tempo ao questionário, mas que o fato não tinha significação especial, isto é, não denotava qualquer divergência.

ACENDE-SE UM VULCÃO NA CONFERENCIA

# EM FÓCO A QUESTÃO RACIAL

SERIA LEVANTADO NO PLENÁRIO O IMPORTANTE PROBLEMA — CONSIDERAÇÕES EM TORNO DA QUESTÃO

PETROPOLIS, 16 (Dos enviados especiais da A MANHÃ) — Depois da sessão plenária de hoje vários problemas estão em foco aqui. Um dêles, ao que parece, o de maior repercussão e que ainda não foi ventilado, será questão racial nas Américas. Ao lado da conceituação da agressão econômica sugerida por Cuba, mas que por não ser assunto da agenda desta conferência ficou para mais tarde, tendo até deixado de ser momentaneamente motivos de preocupações, êste tem o mérito de tocar na carne viva de uma chaga profunda. Sente-se mesmo que se caso tomar as proporções que se espera, todo o continente será sacudido com o interêsse maior, já que vivem em nosso hemisfério, milhares e milhares de pessoas pretas. Vários tópicos forçam a erupção do vulcão negro na Conferência Interamericana para a manutenção da paz e da segurança do Continente, dentre elas ressalta-se aquêle em que seria falado no direito do negro participar do voto em tôda a América, dentro dos seus respectivos países e um outro lembraria o acesso para o negro a tôdas as fontes econômicas, politicas, sociais, etc. e ainda o entrosamento ativo do negro na vida administrativa das nações americanas. O argumento básico dessas proposições seria o de que as pessoas de cor nas Américas são convocadas para o serviço militar, como as pessoas brancas, mas em alguns países, lhe fazem restrições quanto ao seu direito. Levantado o problema seria então pedido a inclusão de uma cláusula no tratado de defesa que constasse a igualdade dos direitos entre pretos e brancos em todo o continente. Sob êste aspecto a República do Haiti julga tratar de um problema individual, mas que apresentado à Conferência seria bem recebido pela sua delegação pois em tôda a parte os homens de cor, tem prestado serviços inestimáveis a causa da paz.

### Não podem dançar nem tomar banho de mar

*BELÉM, 16 (Asapress) — Informa a "Folha Vespertina" que o Secretario da Educação proibiu que as professoras da Vila Mosqueiro frequentem as danças do Praia—Bar. Tambem por outro lado vedou-lhes o banho de mar aos domingos, só podendo as professoras irem à praia nos dias de semana.*

*"De modo — frisa a "Folha Vespertina" — as pobres docentes da localidade estão vivendo como Evas, que se preparam para o noivado conventual".*

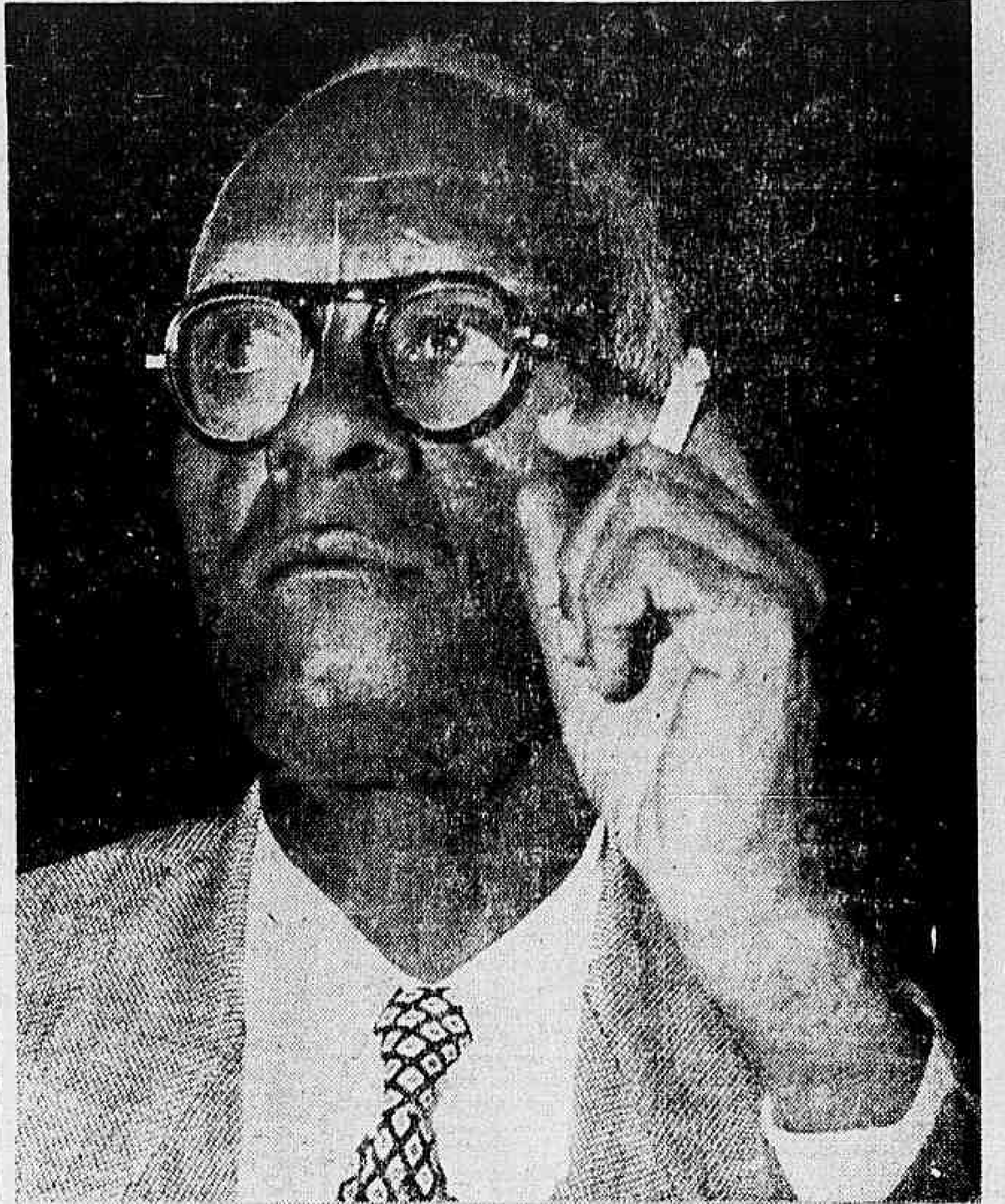

Fisionomia serena, atenção voltada para os problemas que se debatem, o dr. Edmé TH. Maricat, chefe da delegação do Haiti, dir-se-ia um pastor de almas

# IMPACTOS DIRETOS SOBRE O PALACIO DE MORINIGO

Bombardeados sitematicamente pela aviação rebelde os objetivos militares de Assunção — Entra a batalha em seu oitavo dia — O comunicado governista anuncia vitórias

PONTA PORÃ, 16 (M. Dias de Pinho, da "Asapress") — A Voz da Vitória informa que a aviação revolucionária, que agora domina os céus de Assunção, está bombardeando sistematicamente os objetivos militares da capital, tendo alcançado impactos diretos sôbre o Arsenal de Guerra, Palácio do Govêrno e Palácio do Legislativo.

(Continua na 7.ª pág.)


# A MANHÃ

ANO VII — RIO DE JANEIRO, Domingo, 17 de Agôsto de 1947 — NÚMERO 1.847

Diretor: ERNANI REIS
Gerente: ALVARO GONÇALVES
Redação, Administração e Oficinas: Praça Mauá 7
Rêde telefônica: 23-1910


# PROTEÇÃO PARA TODO O CONTINENTE

IMPORTANTE DISCURSO PRONUNCIADO PELO CHANCELER RAUL FERNANDES, AGRADECENDO A ESCOLHA DO SEU NOME PARA A PRESIDÊNCIA DA CONFERÊNCIA — "CRIAMOS UMA CONSCIENCIA COLETIVA E ESTABELECEMOS UMA MORAL INTERNACIONAL" - TEVE INICIO AS 11 HORAS A 1.ª SESSÃO PLENÁRIA

O chanceler Raul Fernandes, quando pronunciava seu importante discurso

PETROPOLIS, 16 (Dos enviados especiais de A MANHÃ) — Realizou-se ontem a primeira sessão plenária da Conferência Interamericana para a Manutenção da Paz e Segurança no Continente. A's 11 horas, o chanceler Raul Fernandes abriu a sessão dizendo que a coisa primordial a fazer era a aprovação da Ata da reunião preparatoria anterior. Aprovado por unanimidade o texto do documento, disse o ministro que havia uma proposta a ser levada ao plenario e que essa proposta constava do seguinte: As deliberações tomadas na sessão preparatoria serão

(Conclui na 8.ª pág.)


ALFAIATARIA
sob medida
★ CORTE MODERNO
★ CONFECÇÃO ESMERADA
Vendas a Prazo
O "CRACK" DA TESOURA
A Fama consagrou o título
Rua Alcindo Guanabara, 15
(Junto ao Cine Rex


# UNIDADE PANAMERICANA NO PRESENTE E FUTURO

"QUEREMOS ENCONTRAR NA AMÉRICA O CAMINHO DA LIBERTAÇÃO SOCIAL, POLÍTICA E ECONÔMICA" — TRABALHO PARA A POSTERIDADE — IMPORTANTE DISCURSO PRONUNCIADO ONTEM PELO CHANCELER BRAMUGLIA, DEFININDO O PENSAMENTO DA ARGENTINA NA HISTÓRICA CONFERÊNCIA

Chanceler Bramuglia representante da Argentina

PETROPOLIS, 16 (Dos enviados especiais de A MANHÃ) — O chanceler Bamuglia, da Argentina, pronunciou hoje o seguinte discurso durante a reunião plenária:

"Esta é tanto como a hora da America a nobre oportunidade argentina para dizer ao mundo e ao continente, de que formamos parte, que a palavra, como ferramenta, e a idéia, como argumento, aqui estão elaborando, com a paciência de artifices da historia, os mais solidos laços de vinculação e de unidade não apenas como um espetáculo para a contemplação curiosa da humanidade presente ou dos homens futuros, mas para afirmar de maneira insofismavel o valor das forças espirituais da América. E isso que nós representamos, Senhores Chanceleres e Senhores Delegados. Somos a representação da propria America em suas fontes vitais e educativas, mediante as quais cada Republica vai ao encontro das Republicas irmãs visando ideais de unidade, sustentando, apesar das distancias, o equilibro da America disposta a que grande massa continental de uma cidadania, que foi sempre objeto das mais nobres preocupações dos Govêrnos, compreenda que chegou o momento de

(Continua na 8.ª página)

# MANUTENÇÃO DA PAZ NAS TRÊS AMERICAS

Ante-projeto que deverá ser apresentado pela delegação chilena — A agressão a um país representa uma agressão a todo o continente

PETRÓPOLIS, 16 (Serviço Especial da Agência Nacional) — A delegação do Chile, por intermédio do sr. Chanceler German Vergara Donoso, apresentará à apreciação da Conferência importante ante-projeto sôbre a manutenção da paz e da segurança do Continente americano. Esse ante-projeto tem o seguinte texto:

«Art. I — Qualquer atentado de um Estado contra a integridade ou a inviolabilidade do território ou contra a soberania e independência politica de um Estado americano será considerado como ato de agressão contra os demais Estados signatários. Será sempre considerado ato agressor a invasão do território de um Estado por fôrças armadas de outro pais transpondo as fronteiras estabelecidas por tratados.

Art. II — No caso de se realizarem atos ou ameaças de agressão ou que haja razões para crer que se prepara uma agressão por parte de um Estado qualquer contra a integridade ou a inviolabilidade no território ou contra a soberania ou independência politica de um Estado americano, os Estados signatários se consultarão entre si para combinar as medidas que devam ser tomadas.

Art. III — Sem prejuizo de outras medidas compativeis com o devido respeito aos tratados vigentes que como resultado das consultas previstas se resolvam em casos especiais os Estados signatários olham a possibilidade de que para conjurar as ameaças ou atos de agressão se empreguem por todos ou por alguns dos Estados signatários uma ou mais das seguintes medidas: retirada dos Chefes de Missão Diplomáti-

(Continua na 8.ª página)

### As comemorações do "Dia do Soldado".

(Programa dos festejos do dia 25, na "Vida Militar").

# CHEGA HOJE, DE PISTOIA, O "FOGO SIMBÓLICO DA PÁTRIA"

*A sua imponente recepção com o concurso das altas autoridades civis e militares e do mundo*

Constitue já sem dúvida, uma tradição a interessante prova cívico-desportiva, denominada "Corrida do Fogo Simbólico da Pátria", instituida, ha um decenio pela Seção da Liga de Defesa Nacional do Rio Grande do Sul, para figurar entre as mais expressivas comemorações do dia da nossa Independência.

Com uma perseverança digna dos maiores encomios, os gauchos, pois que todo o povo riograndense colabora para o brilhantismo daquela prova, vêm imprimindo de ano para ano, maior projeção à sua patriótica iniciativa.

Do âmbito regional, depois de tornarem conhecida a original prova em todo o Estado sulino, as sucessivas direções da Seção da Liga de Defesa Nacional do Rio Grande do Sul trouxeram o "Fogo Simbólico da Pátria", em percorrida, a outros rincões do Brasil, até conseguirem projeção internacional.

Assim, já se realizaram duas

(Conclui na 8.ª página)


"KANGURÚ"
AS MEIAS DE CLASSE
Nas principais casas de artigos para homens


# Recebida na Rádio Nacional a sra. Eva Peron

A esposa do chefe do govêrno argentino falou aos seus compatriotas

Flagrante tomado quando - sra. Eva Peron assinava o livro de impressões da Rádio Nacional. Ao lado, expressiva foto da ilustre visitante

Visitou ontem a Rádio Nacional a sra. Eva Peron. Receberam-na os diretores daquela emissora, achando-se presentes as seguintes pessoas: embaixador argentino nos Estados Unidos, sr. Oscar Ivanisevich, ministro plenipotenciário e introdutor de embaixadores dr. Alfredo J. Vines, sra. ministro do Interior — Clara M de Borleigne, sra. presidente da Camara dos Deputados — Lilia Lapomaro Dino de Garardo, diretores da Rádio Nacional e jornalistas.

(Continua na 8.ª página)

# A COOPERATIVA DO LEITE DECLARA NÃO RECONHECER A LEGISLAÇÃO COOPERATIVISTA

Somos "uma entidade comercial", afirma o presidente da C. C. P. L. — Estranhas atividades comerciais — Dívidas atrasadíssimas para com os produtores e cobranças adiantadíssimas aos consumidores — Inadmissivel sistema de distribuição do produto

Em declarações feitas recentemente à imprensa, o Presidente da Cooperativa Central do Leite disse estranhar que a Comissão Central de Preços houvesse feito uma representação ao Presidente da República, contra os serviços daquela entidade. Em suas "justificativas", afirmou o dirigente máximo da referida Cooperativa, que essa organização é "uma entidade comercial" e que assim sendo tem de agir "em bases comerciais".

Tais afirmativas constituem um testemunho insuspeito de que a Cooperativa Central do Leite está violando a legislação que regula as atividades do cooperativismo. Em verdade, de

(Conclui na 8.ª pág.)

Esta edição de A MANHÃ compõe-se de 3 Secções incluindo os suplementos em Rotogravura e LETRAS E ARTES

Preço do exemplar compreendendo as 3 seções: 50 CENTAVOS

NENHUMA DESTAS SEÇÕES PODE SER VENDIDA SEPARADAMENTE.

Edição de hoje 32 pags.

# SERA' BREVEMENTE INAUGURADA A SEGUNDA CASA DO COMERCIARIO

## Assinada a escritura de compra para funcionamento de mais um núcleo de assistência aos Empregados no Comércio da Capital da República — O SESC Regional do Distrito Federal cumpre o seu programa

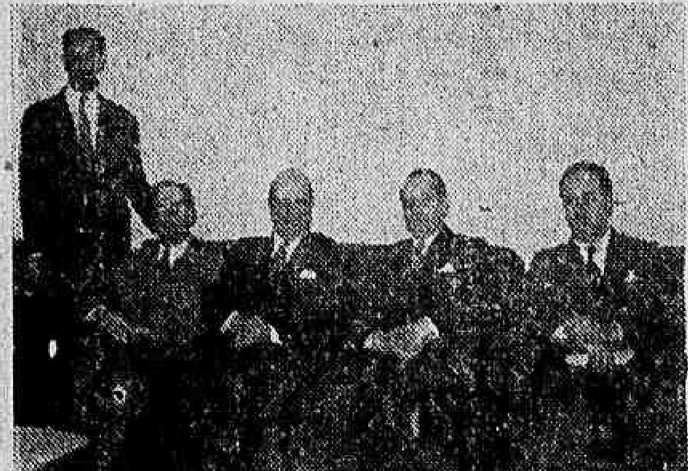

O Serviço Social do Comércio, Administração Regional do Distrito Federal, vai, com o apoio do Presidente Eurico Gaspar Dutra — que sempre ajuda a quem trabalha, — realizando, do modo mais amplo, o seu programa de assistência aos comerciarios da capital da Republica. A primeira Casa do Comerciario, desde junho, está em pleno funcionamento no Engenho de Dentro. Agora, prosseguindo na execução do seu programa de ação, o SESC REGIONAL DO DISTRITO FEDERAL, vai inaugurar a segunda Casa do Comerciario, em pleno centro da cidade, na sobre-loja do edificio nº 685 da rua SantaLuzia. ........

Em cerimonia realizada na sede do SESC REGIONAL DO DISTRITO FEDERAL, o seu esforçado presidente, dr. Arthur Pires, assinou a escritura de compra daquela sobre-loja, onde, em principios de setembro, diversas modalidades de assistencia medica, dentaria, legal, cultural e recreativa serão dispensadas aos comerciários.

O SESC DO DISTRITO FEDERAL, trabalha para cumprir fiel e integralmente as suas finalidades, a despeito de todos os obstáculos que caracterizam a realização de objetivos tão gerais e complexos, os quais, no entanto uma vez superados, acrescentam a satisfação do beneficio proporcionado, o orgulho da vitoria conquistada.

É que uma equipe de homens devotados e competentes, servidos de inteligencia e senso prático, dirigem o SESC REGIONAL O DISTRITO FEDERAL, neles se destacando a figura do dr. Arthur Pires que, há meses, se vem entregando com decisão, a tarefa de executar os objetivos do orgão que preside, o qual, emanando dos empregadores, visa auxiliar os empregados na solução dos graves problemas economicos e sociais que os aflige. ........

Postos de Puericultura estão funcionando, na parte da tarde em todos os bairros, atendendo as comerciárias, esposas de comerciarios e seus filhos menores, de maneira eficiente. Muitos filhos de comerciarios vieram ao mundo sob os cuidados dos médicos do SESC do Distrito Federal, enquanto esta entidade, em seu ininterrupto labor, estuda o plano de construção da Maternidade do Comercio, com todos os requisitos da moderna técnica.

Também distribuidas pelos vários bairros cariocas virão, em numero de cinco, CASAS DO COMERCIARIO, do tipo inaugurada no Engenho de Dentro e da que será brevemente inaugurada na rua Santa Luzia, destinadas aos empregados no comercio e suas familias.

Essa segunda CASA DO COMERCIARIO manterá os seguintes serviços, inteiramente gratuitos: exame toráxico dos comerciários, banco de leite, pediatria, puericultura, assistencia pre-natal, fisioterapia, higiene infantil, assistencia dentaria, triagem e orientação medica, assistencia legal e social, RAIO X, Roentgenfotografia e otorino-oftalmologia.

O exame toráxico dos comerciários será feito com os mais modernos aparelhos de roentgenfotografia, recentemente chegados dos Estados Unidos, onde foram encomendados para esse fim, para o SESC do Distrito Federal.

Todos os comerciários examinados terão suas chapas catalogadas e fichadas, constituindo-se, assim, um repositório fiel e constantemente atualizado, pelo qual se poderá aferir as condições de saude de cada um deles, no que diz respeito a tuberculose.

Não somente os serviços de Raio X e Roentgenfotografia, mas também os de otorino-oftalmologia e os de fisioterapia terão suas aparelhagens modernissimas.

O pessoal médico, todo selecionado com grande rigor, é tambem uma das garantias para que os comerciarios e suas familias possam se entregar, confiantemente, aos cuidados dessa CASA DO COMERCIARIO, a qual deverá, como foi dito, ser inaugurada muito em breve e para cuja eficiencia, os srs. Presidente e Diretor do SESC DO DISTRITO FEDERAL, drs. Arthur Pires e Milton Freitas de Souza, não têm poupado seus melhores esforços, fazendo questão de demonstrar que essa organização vem cumprindo tudo quanto promete.

A pontualidade verificada nesse particular, a eficiencia no funcionamento dos serviços, o devotamento no servir, a inspiração na harmonia social, são as caracteristicas do SESC DO DISTRITO FEDERAL, o qual, ininterruptamente, vai prescrutando, para solucioná-las, as necessidades prementes e remotas dos comerciários.

Organismo devotado a harmonia entre empregadores e empregados, sua obra assenta no espirito de solidariedade humana e na sólida confiança nos principios da democracia em que vivemos, baluartes contra as incursões dos demagogos e a insidia dos inimigos declarados ou ocultos da paz social, indispensavel ao progresso do Brasil.

RETRATOS em 6 Minutos
NÃO TEM FILIAIS
ANDRADAS, 7 JUNTO AO LARGO DE S. FRANCISCO
POR CR$ 1
TIRA-SE QUALQUER QUANTIDADE, CADA RETRATO

# O SEXTO ANIVERSÁRIO DE "A MANHÃ"

*Ainda mensagens de congratulações recebidas*

Os nossos colegas de "A Noite" de São Paulo, tiveram a gentileza de fazer o seguinte registro do aniversário deste jornal:

A MANHÃ, do Rio, completou no dia 9 do corrente o seu 6.º aniversário, fato que registramos hoje, com a mais viva satisfação, formulando ao brilhante matutino carioca, novos sucessos e novas conquitas em defesa da causa pública.

A gratissima efeméride foi comemorada com demonstrações de apreço que valem por uma autêntica consagração.

Aliás, neste ensejo tão auspicioso para a imprensa brasileira, convém ressaltar as diretrizes do grande matutino, que lhe têm valido ascenção segura e os mais calorosos aplausos do povo brasileiro. Imprimindo à sua orientação um sentido profundamente construtivo, A MANHÃ, depois de 6 anos de luta é um jornal que se impôs pelo ardor com que defende a causa do povo, colocando as suas páginas a serviço da paz, harmonia e compreensão da familia brasileira. Nesta época insegura, de rumos incertos, de egoismos e de dolorosas realidades sociais, a conduta de A MANHÃ transformou-a numa voz de esperança para todos quantos procuram fugir à confusão e encontrar o rumo que há de conduzi-los aos seus legitimos destinos.

A prova de que A MANHÃ penetrou no coração do povo, está nas espontaneas demonstrações de simpatia que recebeu naquele dia, reunindo em sua redação elementos de tôdas as classes sociais que lhe foram levar o calor de sua simpatia e voto de constante prosperidade.

### Outros telegramas enviados a A MANHÃ

Ainda por motivo do transcurso do aniversário de A MANHÃ, recebemos os seguintes telegramas, o que agradecemos:

"Dr. Alvaro Gonçalves, gerente de A MANHÃ. Devido à angustia de tempo, não nos foi possivel designar o nosso representante à festa de aniversário desse prestigioso matutino. Participamos no entanto do regosijó fazendo votos de maiores prosperidades. Saudações. João Daudt de Oliveira, presidente da Associação Comercial do Rio de Janeiro".

De João Condé — "Hernani Reis, A MANHÃ — Achando-me ausente Rio, não pude levar o meu abraço sábado passado aniversário A MANHÃ, o que faço agora formulando melhores votos felicidades."

De C. A. Racing "Pela passagem do 6.º aniversário de A MANHÃ, auguramos a todos os diretores e servidores desse prestigiado jornal os votos de prosperidade."

Do Asilo "Amor ao próximo" — "Prezados amigos e senhores. Saude, Fraternidade e Paz espiritual. Com o presente, vimos de ordem do sr. presidente — José Vale Belchior — apresentar-lhe as nossas congratulações pelo transcurso de mais um aniversário desse órgão da imprensa.

Os velhinhos — nossos irmãos em Cristo e Humanidade — que no recebimento de acrescimo da "Misericordia Divina", aqui estão abrigados até a terminação de seus dias terrenos, consoante ao que determina a lei sabia e justa do Pai Celestial, associam-se àquela demonstração de simpatia e solidariedade dos diretores, formulando os melhores votos de prosperidade espiritual e material.

Servimo-nos do ensejo, nos firmando, com as nossas melhores vibrações espirituais. Saudações (a) Jorge Moreira Martins, secretário."

Tosse — Irritações de garganta
XAROPE GENOFRE

EPILEPSIA
E O SEU TRATAMENTO
Mais de duzentas pessoas que sofriam de ataques epilépticos estão completamente livres dessa enfermidade, depois de terem feito o tratamento aconselhado no folheto intitulado "EM TORNO DAS PSICOSES EPILÉPTICAS" de autoria de conhecido clinico e professor da Faculdade de Medicina do Rio de Janeiro. Envio, gratuitamente, o referido folheto, a quem desejar informes precisos sôbre o tratamento da Epilepsia. Cartas para N. Viana. — Caixa Postal 4.104 — Rio.

# POMBO-CORREIO TRAZ UMA MENSAGEM DE QUITANDINHA

*Por iniciativa da Radio Nacional, foi utilizado, ontem, pela primeira vez, aquele meio de comunicação*

PETRÓPOLIS, 16 (Dos enviados especiais de A MANHÃ) — Como já mandamos dizer anteriormente, o serviço de comunicações da Conferência Panamericana está sendo executado com perfeição, funcionando normalmente a rádio-telegrafia, a telefonia, os teletipos, etc.

Como nota pitoresca, entretanto, foi inaugurado, hoje, mais um sistema de comunicação: o de pombos-correio, também instalado em Quitandinha pelo Serviço de Transmissão do Exército, sob a chefia do coronel Armando Dubois Ferreira, e tendo como chefe de posto o tenente Cristiano Marques. Coube à equipe da Rádio Nacional, que se encontra em Quitandinha, a iniciativa de promover o envio de uma mensagem por um pombo-correio. A mensagem, assinada pelo embaixador plenipotenciário de Honduras, sr. Julian Cáceres, sem dúvida, uma das figuras de maior projeção no conclave, tinha os seguintes dizeres: "Na terra maravilhosa do Brasil, tudo é surpreendente: o mar, as montanhas, a inteligência esplêndida dos seus estadistas e a alma do seu povo. A Delegação de Honduras sente que o espirito da América, que o sentimento profundo de solidariedade tomam expressão avassaladora e histórica no cérebro dos pensadores brasileiros e no coração do seu povo hospitaleiro e generoso. Sob essas nobrezas auspiciosas, a Conferência terá êxito. Para mim é um prazer que essas palavras sejam transmitidas pela Rádio Nacional".

Orf-Léne
NÃO MANCHA
E TINGE MELHOR O
Cabêlo Branco
E' o produto que supera e que melhor tinge: em LOURO OURO, OURO EM FOGO, VERMELHO FOGO, ACAJU FORTE PRETO e PRETO AZULADO, e ainda em tôdas as cores naturais e da moda
À venda nas Drogarias e Farmácias. E um produto do Américo. Tel.: 25-2837

RADIOS — RADIOLAS — GELADEIRAS — FOGÕES A ÓLEO — MATERIAL ELÉTRICO — LUSTRES — LOUÇAS — BATERIAS DE ALUMINIO — FERROS ELÉTRICOS
CASA CALMA — RUA LARGA, 41 — TEL.: 23-5407

É A Maior! BIG LIQUIDAÇÃO D'A EXPOSIÇÃO
CARIOCA (SÓ PARA SENHORAS) LARGO DA CARIOCA
AVENIDA (SÓ PARA HOMENS) RIO SÃO JOSÉ

COMBINAÇÕES
De lingerie com fina renda aplicada no busto. Côrte anatômico. Cr$ 75,00. Agora: .................. Cr$ 40,00
De jersey lingerie. Côrte anatômico, ótima queda. Cr$ 55,00. Agora: Cr$ 35,00

LENÇOS DE CABEÇA
Em surrah estampado. Tamanho: 0,75 x 75. Cr$ 55,00. Agora: ..... Cr$ 35,00
Em mousseline fantasia. Tamanho: 0,90 x 0,90. Cr$ 65,00. Agora: ... Cr$ 39,00

CINTAS-CALÇA e CINTAS-LUVA
Em malha Americana elástica, acetinada. Tamanhos: Small, Medium e Large. Cr$ 55,00. Agora. ............ Cr$ 29,00

BLUSA "CHEMISIER"
Em lingerie. Botões de madreperola. Côres: Branca, amarela, rosa, azul-claro e beige. Cr$ 55,00. Agora: ... Cr$ 39,00

MANTEAUX UNIVERSIDADE
Em pura lã. Modelo Jaquetão, 4 botões. Todo forrado de cetim. Côres: Cinza, beige e havana. Idade: 6 a 13 anos. Cr$ 195,00. Agora: .......... Cr$ 139,00

SWEATERS
Sweaters Argentinos. Em malha de pura lã. Cr$ 175,00. Agora: ..... Cr$ 88,00
Sweaters Americanos "Helen Harper". Deslumbrantes coloridos. Cr$ 220,00 e Cr$ 250,00. Agora: ...... Cr$ 139,00

COSTUMES
De pura lã. Corte elegante, cintura bem ajustada. Côres modernas. Cr$ 295,00. Agora: ................. Cr$ 198,00
De pura lã Preto Nankim. Modêlo Clássico. Cr$ 350,00. Agora: .. Cr$ 278,00

BOLSAS DE CAMURÇA E DE CROMO
Grande variedade em modernos modêlos.
De Cr$ 120,00. Agora: .... Cr$ 59,00
De Cr$ 180,00. Agora: ..... Cr$ 99,00

Compre, agora, tudo o que a Sra. veste... tudo o que a Sra. usa! Além dêstes artigos, tôdas as outras novidades e criações d'A EXPOSIÇÃO CARIOCA estão sendo vendidas por preços baratíssimos... preços da BIG LIQUIDAÇÃO D'A EXPOSIÇÃO — a maior baixa de preços dos últimos anos. A Sra.. — que sabe comprar — aproveite esta oportunidade para fazer as melhores compras do ano.

E... LEMBRE-SE: A SRA. TEM CRÉDITO NA
A Exposição CARIOCA
LARGO DA CARIOCA — ESQ. GONÇALVES DIAS

# CONTRA O POVO

## A COOPERATIVA DOS PRODUTORES DE LEITE

### INSISTE ESSA EMPRÊSA EM SUSPENDER AS ENTREGAS DO LEITE A DOMICILIO, AUMENTANDO AS DIFICULDADES E AFLIÇÕES DO POVO — DEPOIS DE UMA VERDADEIRA "BLITZ" CONTRA OS ASSINANTES RESIDENTES NOS BAIRROS DE PENHA E MEYER, VOLTA-SE AGORA CONTRA OS DO CENTRO — "MOTIVO DE FÔRÇA MAIOR" UMA ALEGAÇÃO QUE PRECISA SER APURADA — APELO AO PREFEITO DO DISTRITO FEDERAL

A Cooperativa Central dos Produtores de Leite Limitada, sucessora da C. E. L. de triste memória, está comprometendo, de modo ostensivo e perigoso, a ação das nossas autoridades, empenhadas na patriótica tarefa de normalizar o abastecimento da população carioca. Na realidade, enquanto o govêrno envida esforços e promove os meios de atenuar a crise de alimentos, a C. C. P. L. procura anular êsse salutar empenho, criando para os consumidores novas dificuldades e maiores aplições. Além de fornecer o leite ao povo de maneira irregular e em quantidade insuficiente e de sujeitá-lo a toda sorte de sacrificios, a aludida entidade agora requinta em seus processos irritantes e desumanos ao decidir suspender às entrêgas a domicilio, daquele alimento básico.

**PIOR DO QUE A «C. E. L.»**

Embora a principio não parecesse, pode-se agora facilmente perceber que se trata de um plano pacientemente articulado pela C. C. P. L. para levar ao desespêro os seus assinantes e obrigá-los a aceitar a orientação que convém apenas aos seus interêsses, porquanto as conveniências dos que pagam adiantadamente o leite que não bebem (e muitas e muitas vezes não recebem) não são objeto de cogitações da toda poderosa empresa que se está revelando muito pior, cem vezes mais desastrada, do que a C. E. L., de nefasta lembrança.

**VERDADEIRA «BLITZ» CONTRA A POBRESA DOS MORROS**

A principio a «nova ordem» instaurada pelos mentores da Cooperativa a fim de ser imposta aos consumidores desprevenidos foi «ensaiada» sob a modalidade de uma verdadeira «blitz» contra os modestos moradores dos morros nos bairros do Meier, Penha, Del Castilho, Maria da Graça, Rocha Miranda, Parada de Lucas, etc., foram os campos da desumana experiência e se viram de noite para o dia privados de receber o leite em seus domicilios. Houve protestos tímidos, algumas reclamações pelo telefone e nada mais. O major Farias, diretor comercial da C. C. P. L., deu como razão da inesperada interrupção no fornecimento do produto a assinantes de vários anos a dificuldade de acesso a certas ruas daqueles bairros. As carroças se arrebentavam e os próprios entregadores se recusavam a continuar a fazer o serviço. Foi essa a única explicação. Os prejudicados tiveram que aceitá-la e dar o caso como consumado.

**«MOTIVO DE FORÇA MAIOR»**

Animada com êsse «êxito» a Cooperativa passou então a agir abertamente, sem procurar pretexto nem dar explicações. E foi mandando notificações a tôrto e a direito para os assinantes, suspendendo-lhes as entrêgas com o simples esclarecimento de que a medida era motivada por «fôrça maior». Já não se restringe assim a antipática providência aos bairros em seus setores acidentados: estende-se ao centro, abrangendo ruas por onde transitam centenas de veiculos, accessiveis ao tráfego e próximas algumas delas do Entreposto da rua Sotero dos Reis. E' o cúmulo. Agora quem quiser o leite que vá buscá-lo nos postos e sujeite-se ao suplicio das filas que fatalmente hão de crescer e encorpar-se.

Não se admirem os interessados se qualquer dêsses dias a entidade dos produtores de leite vier a «decretar» que os consumidores vão apanhar o leite nas usinas ou nas zonas de criação.

**PROVIDENCIA QUE OS PREJUDICADOS ESPERAM**

Tão desastrado e absurdo procedimento está a merecer a atenção das autoridades superiores, e é em nome de milhares de pessoas prejudicadas pelos desacertos da Cooperativa, muitas das quais nos têm procurado para fazer justas reclamações, que formulamos um apêlo ao Prefeito da Cidade, general Angelo Mendes de Morais, para que intervenha no sentido de se pôr um paradeiro a tamanho abuso. A C. C. P. L. apenas alega «motivo de fôrça maior». E' preciso apurar que motivo é êsse e, se é que existe, se tem procedência, porque não acreditamos que haja motivo de fôrça maior que supere os interesses da coletividade.

# O AVIÃO MISTERIOSO CAIU NO OCEANO

*7 pessoas desaparecidas — Envolvidas no caso personalidades paraguaias*

MONTEVIDÉU, 16 (A. P.) — Um avião a frete caiu no oceano, durante um vôo misterioso, que aparentemente envolve personalidades paraguaias.

Em consequência, sete pessoas estão desaparecidas, mas três outras pessoas foram salvas, milagrosamente, por um rebocador que chegou ao local, depois que o avião mergulhou na água.

A policia se recusa a dar quaisquer informes, inclusive o nome de um cidadão paraguaio que se encontra entre os três salvos.

Lembra-se que o govêrno paraguaio por duas vezes se queixou, por meios diplomaticos, de que, do Uruguai, se prestava auxilio aos rebeldes paraguaios.

## CONTRA A "GUERRA FRIA" DE PROPAGANDA

WASHINGTON, 16 (U. P.) — Fontes diplomaticas latino-americanas vaticinam que a Conferência do Rio de Janeiro estudará a defesa continental contra a "guerra fria" de propaganda, infiltração e sabotagem, do mesmo modo que contra um possivel ataque armado, por ser opinião generalisada que potencialmente é mais provavel que o continente americano se converta em região de luta ideologica do que em verdadeiro campo de batalha militar.

DR. FERNANDO LINHARES
OUVIDO, NARIZ E GARGANTA
CHEFE DO SERVIÇO DA POLICLINICA GERAL
Rua México n. 98 — 8.º — Tel.: 42-2514

## Pagamentos

### COMEÇARÁ A 23 O PAGAMENTO NO EXÉRCITO

O chefe do Estabelecimento Central de Fundos avisa às Unidades Administrativas que o pagamento de vencimentos de "Pessoal" no corrente mês será efetuado de 23 a 28, devendo ser observada a Portaria n. 5841, de 3, publicada no D.O. de 4, tudo de novembro de 1943. Para as diárias fora da sede e ajuda de custo deverá ser feito pedido de empenho prévio; para a boa marcha do serviço é imprescindivel que, nas observações dos mapas de efetivos contem os necessários esclarecimentos, tôda vez que houves saque de vencimentos ou vantagens, além da importância correspondente ao próprio mês, justificando portanto a quantia que por acaso corresponder a outro periodo, indicando claramente o mês e dias correspondentes. Outrossim, solicita, em cumprimento a determinações superiores, que mencionem na casa de observações dos mapas de efetivos, se neles figura algum militar para quem seja sacada, apenas, vantagens especiais ou gratificações, que, a rigor, não esteja fazendo parte do efetivo da Unidade, para fins da exigência da letra "g da Portaria publicada no D.O. de 7-2-46. A 3.ª via do mapa de efetivo deverá ser anexada final do processo; as unidades poderão trazer os cheques prontos, mas com a dívida precisão.

## Feiras livres

Funcionarão hoje as seguintes:

VILA IZABEL, praça Barão de Drumond.
ENGENHO DE DENTRO, rua Goiaz.
GAVEA, rua Lopes Quintas.
BANGU, avenida Cônego de Vasconcelos.
SÃO CRISTOVÃO, praça do Cajú.
IRAJÁ, praça Caraguatá
CAMPO DE SÃO CRISTOVÃO.
CACHAMBI, rua Coração de Maria.
PENHA-CIRCULAR, rua Lobo Junior.
URCA, avenida João Luiz Alves.
INHAUMA, avenida Automóvel Clube.
TIJUCA, rua Itabira.
LUIZA VALE, avenida Suburbana.
JACAREPAGUÁ, praça Barão da Taquara.
RICARDO DE ALBUQUERQUE, praça Tacûne.
SEGUNDA-FEIRA
GAMBÔA, praça Santo Cristo.
LARGO DO CATUMBI.
BONSUCESSO, praça das Nações.
MARECHAL HERMES, rua João Vicente.
MADUREIRA, rua Domingos Lopes.
ENGENHO NOVO, rua Verna Magalhães.
IPANEMA, avenida Henrique Dumont.
LARGO DA SEGUNDA-FEIRA, rua Alfredo Pinto.
ROCHA MIRANDA, rua Conselheiro Galvão.
QINTINO, praça Quintino.
LEME, rua Araujo Gondim.

## Vai comandar a 9.ª R. M.

Embarca, depois de amanhã, terça-feira, em carro especial ligado ao "Cruzeiro do Sul", para São Paulo, com destino a Mato Grosso, o general Alexandre Zacarias de Assunção. O novo general de divisão vai assumir o comando da 9. Região Militar e escolherá o chefe do seu Estado Maior entre os oficiais da guarnição.

Ao embarque do general Zacarias de Assunção comparecerão todos os generais atualmente servindo no Rio. Tocará na gare de D. Pedro II, uma banda de música.

FABRICA BANGÚ
TECIDO PERFEITO
FIRMEZA DE CÔRES
LINDOS PADRÕES
DURABILIDADE
BANGÚ
EXIJA NA OURELLA
BANGÚ - INDUSTRIA BRASILEIRA

## Agredido e assaltado por três individuos

### A VITIMA FICOU SEM SEUS HAVERES E FOI MEDICADA NO H. P. S.

Mais um audacioso assalto verificou-se ontem, á noite, na estação de Lauro Muller. Havia saltado de um trem e se dirigia para sua casa, o comerciante José Calado, de nacionalidade portuguesa, morador á rua D. Bosco n. 53, quando ao passar pela escadaria ali existente, foi abordado por tres individuos que lhe agrediram a socos, acabando por derruba-lo..

Apos a agressão o despejaram dos seus haveres levando 65 cruzeiros, uma caneta-tinteiro e outros objetos.

A vitima foi medicada no H. P. S. pois apresentava escoriações generalizadas.

O detetive 312, logrou deter o individuo Joaquim Felix, de cor preta, com 21 anos de idade, sem profissão e residencia. Declarou [illegible] um dos companheiros que fugiu foi o que acode pelo vulgo

As diligencias prosseguem a respeito.

DR. VILLELA PEDRAS
VESICULA BILIAR — ESTOMAGO — DUODENO — INTESTINOS
Rua Buenos Aires, 70 — 5.º — 23-6254 e 25-4833 — (Esq. de Ourives)

# musica

## OUVIMOS DURANTE A SEMANA

*O ÚLTIMO dominical da O. S. B. no Rex atraiu uma grande multidão, entusiasta da música de Strauss. Ouvimos a Ouverture "Barão Cigano", "Valsa do Imperador". "Perpetuo Mobile", "Contos dos Bosques de Viena", a "Ouverture Morcego", "Sangue Vienense", "Pizzicato-Polka" e "Marcha Radetzkyr.*

*A expressão, o ritmo, o colorido, enfim, todos os pormenores exigidos pela música de Strauss não escaparam à batuta vigilante e perita do aclamado Szenkar.*

* * *

*Segunda-feira, à noite, voltamos a ouvir a O. S. B. no concerto do Municipal, já sob a regência do jovem e aplaudido compositor tcheco Jaroslav Krombholc.*

*O programa era composto de peças de Smetana e da Sinfonia n. 5 (Novo Mundo), de Dvorak. Só pudemos ouvir a primeira parte. Mas foi o bastante para apreciar a intensa emotividade e a primorosa interpretação do regente.*

* * *

*Na A. B. I., a jovem pianista Isabel Mourão, que vem de ser classificada num brilhante concurso em Paris, deu um recital. Tivemos ocasião de ouvi-la a partir da Sonata de Schumann.*

*Técnica perfeita, sonoridade belissima, "toucher" admiravel. É uma artista senhora de seus recursos e capaz de se amoldar às mais sutis exigências expressivas, como aquelas que frequentemente surgem nessa página soberba.*

*Vieram em seguida composições de J. Itiberê da Cunha, Frutuoso Viana, Camargo Guarnieri, Villa-Lobos e Debussy.*

*Temperamento emotivo, de grande sensibilidade, Isabel Mourão impressiona pela riqueza de frasecado e pela nitidez da execução, onde todas as notas são ouvidas claras e seguras. O público que enchia o salão da A. B. I rendeu-lhe a mais expressiva homenagem, traduzida em espontaneos e entusiasticos aplausos.*

* * *

*Tornamos ao Municipal sexta-feira para ouvir "Gioconda", de Ponchielli. Foi um dos melhores espetáculos da Lírica até agora. Estreou, em "Laura Adorno", a excepcional cantora Ebe Stignani, já conhecida da temporada de 1936. O êxito que alcançou foi sensacional. Sua voz continua belissima, generosa. Viveu o papel com dramaticidade intensa, É ainda uma das maiores cantoras de opera.*

*Maria Pedrini, na "Gioconda", mostrou-se dona de uma voz ampla, mas nem sempre bonita, particularmente nos agudos forçados.*

*O tenor Del Monaco vem-se firmando de maneira decisiva. Agrada plenamente em sua atuação.*

*Maria Henriques foi excelente na interpretação da "Cêga", mãe de "Gioconda". Dramatizou como uma artista experimentada e cantou de maneira notavel. Sua voz é de timbre belissimo, volumosa, quente e veludosa. Foi uma revelação e um sucesso a sua atuação.*

*Os outros intérpretes estiveram todos à altura de seus companheiros.*

*Bailados muito bons, e a "Dança das Horas" obteve grande sucesso.*

*Altilia Radice, alem de apresentar suas bailarinas em bela coreografia, dançou magistralmente, terminando seu número num admiravel e bem equilibrado "deboulé".*

* * *

*"Elissir d'Amore" foi a penúltima récita a que assistimos. Tagliavini, em "Nemorino", agradou sem restritrições. Esteve em absoluta forma. Representando desembaraçadamente, mostrou-se timidamente apaixonado, como pede o papel, engraçadissimo e cheio de leveza. Sua voz, sempre de timbre agradabilissimo, encantou a platéia do Municipal, que fez ao jovem tenor, de tão privilegiada garganta, a mais sincera ovação.*

*Alda Noni deu-nos uma "Adina" adoravel. Jovem, bonita, extremamente simpática e graciosa, deu particular encanto ao seu papel.*

*Baccaloni, como sempre, aplaudidissimo. É um grande cantor e ator.*

*Mascherini fez "Belcore", enquanto Ghita Taghi viveu "Giannetta", cantando e representando com muita expressão. Moça e bonita, agradou plenamente.*

*Coros e cenarios bons. De Fabrittiis, extraordinário, quase insubstituivel na maneira de encobrir os pequenos desastres de famosos astros...*

* * *

*Tivemos finalmente, em última récita da semana, "Fanciulla del West", que não era ouvida entre nós ha muitos anos.*

*Movimentadissima, com dezessete cantores, é uma opera de grande expressão musical e proporciona aos seus principais intérpretes possibilidades extraordinárias. Daí terem grangeado os vibrantes aplausos Elisabetta Barbato, Mario del Monaco e De Falchi.*

*Barbato, dominando o público com sua voz belissima e vibrante, viveu o papel de "Minnie" com muito brilho.*

*Mario del Monaco esteve atraente, garboso, no papel de Dick Johnson (Ramerdez). Sua voz agrada pelo timbre de excepcional firmeza e presença, não desmerecendo de seus trabalhos anteriores. O jovem tenor tem um grande futuro à sua frente.*

*De Falchi, excelente. Foi convincente no papel de Jack Rance.*

*Um dos grandes sucessos da noite foi evidentemente conquistado por Elisabetta Barbato e Mario Del Monaco, no duplo e sensacional dueto do belissimo segundo ato.*

*De Fabrittiis, como sempre, seguro e senhor da partitura de Puccini.*

*A ordenação geral do "regisseur" German Torel esteve magnifica.*

*Cenarios sugestivos e adequados.*

***Dyla Josetti***

### Temporada Lírica

FANCIULLA DEL WEST

Hoje, às 16 horas, subirá à cena, no Municipal, a ópera de Puccini, "Fanciulla del West", Cantarão: Elizabeth Barbato, Mario Del Monte e outros. Regente: De Fabrittiis.

### O. S. B.

HOJE

Às 10 horas, no Rex, concerto sob a regência do maestro tcheco Jaroslav Krombholc.

Programa:

1.ª parte — Camargo Guarnieri, Abertura — Concertante, Smetana, Minha Pátria — a) Vysehrad; b) Vitava (Moldavia); c) Sárka.

2.ª parte — Dvorak, Danças Eslavas ns. 2, 3, 7, 10, 9, 16 e 15 (Em 1.ª audição na O.S.B.).

12.º CONCERTO

O 12.º concerto da O.S.B. na presente temporada será no próximo sábado, dia 23, às 17 horas, para o quadro vesperal; e segunda-feira, 25, às 21 horas, para o noturno. Regente: Jaroslav Krombholc.

### Arnaldo Marchesotti

Realiza-se hoje, na Escola Nacional de Musica um recital do festejado pianista Arnaldo Marchesotti. Iniciando seu programa às 20,45 horas, interpretará: Bach, Haydn, Beethoven, Chopin, Listz, Frutuoso Viana, Revel, Debussy e Stravinsky.

### Cultura Artística

Amanhã, às 21 horas, a "Cultura Artistica" dará o seu 210.º sarau, apresentando a violinista francesa Ginette Neven.

O programa é o seguinte:

I — Mozart — "Concerto em sol maior" (cadencias de Karl Flesch) — Allegro, Adagio, Pondo; Bach — "Chaconne". II — Brahms — "Sonata em ré maior" (Allegro amabile, Andante traquilo, Allegretto grazioso); Ravel — "Habanera" e "Tzigane". Ao piano, Jean Neven.

Essa artista vem precedida de entusiásticas referências de critica européia, donde a justifica da expectativa pela sua atuação perante o nosso público.

### Mario Neves

O pianista Mario Neves realizará amanhã um recital na Escola Nacional de Música, às 21 horas.

O programa será subordinado ao tema "Os Mestres do piano, de Couperin a Liszt".

### Audição de alunos

A professora Mathilde Bailly apresentará em audição pública os alunos de seu curso de canto amanhã, às 21 horas, no auditório do Conservatório Brasileiro de Música.

### Adjaldine Fontenelle

Amanhã a cantora Adjaldina Fontenelle dará um concerto na A.B.I., às 21 horas.

Programa:

1.ª parte — Stradella — Per pietá (1645-92). J. B. Jully — Amour, que veaux-tu de moi — (1787). Sacchini — Oline à Colone—(Recitatif et Air) (1781). Schummann — Dês Laurore hélas, je pense (1810-56). — Mon coeur s'en va deci delá — Larmes secrets) — Nuit dórage.

2.ª parte — Cesar Frank — Nocturne — G. Fauré — Clair de lune — M. Bayel — Air de L'enfant — Rachmaninoff — Le printemps.

3.ª parte — Autores portugueses — Feitas Branco — Contraste — Julia Oceania — Trovas de luar. — Autores brasileiros: Léa A. da Silveira — Moreninha Alceu Bocchino — A Marilia — Justa da Silveira — Era uma vez — Lourenço Fernandez — Canção do Mar.

Ao plano o professor Marçal Sylvio Romero.

### Curso Magd'alena Tagliaferro

A pedido do ministro da Educação, a 24.ª aula do Curso de Alta Interpretação Musical, a cargo da pianista Magdalena Tagliaferro, que normalmente se realizará segunda-feira, 18, realizar-se terça-feira, às 17,30, no auditório do Ministério da Educação.

Serão ouvidos então os seguintes pianistas participantes:

Henriqueta Monteiro — Beethoven: Sonata em fa maior.

Conjunto de Camera — Vivaldi: Concerto para piano e 4 violinos. Ao piano: Marina Hespanha. Quatro violinistas: Alunos da prof. Yolanda Peixoto.

Maria Lucia Gregory (Pianista de S. Paulo) — Schmann Papillons.

### "Verdi" e o "Rigoletto"

Organizado pelo Departamento Cultural do Mackenzie Clube,

*Alcebiades Barbosa*

prosseguirá na próxima terça-feira, dia 19, às 20,30 horas, o ciclo de conferências litero-musicais do corrente ano, falando o prof. Alcebiades Barbosa, conhecido musicólogo, sôbre "Verdi", com ilustrações em gravações em tôrno da ópera "O Rigoletto".

# Problema urgentíssimo a questão econômica

## APESAR DE NÃO CONSTAR DO REGIMENTO DA CONFERÊNCIA DE PETRÓPOLIS, O MÉXICO ENVIOU UMA PROPOSTA DE REFERÊNCIA — FALA A "A MANHÃ" O CHANCELER JAIME BODET — A QUESTÃO DA NEUTRALIDADE

PETROPOLIS, 16 (Dos enviados especiaes de "A MANHÃ") — A neutralidade e a questão econômica foram objeto de considerações do chanceler Jaime Torres Bodet aos jornalistas aqui presentes. E ao fazê-lo caracterizou a posição do México nesses dois problemas. Prepara-se, ao que estamos sentindo, o grande chóque. O problema econômico estava morto, pois não constava do regimento da conferência. Mas o México, revivou o fogo com projeto enviado á Secretaria Geral do conclave. Recebendo os reporteres de A MANHÃ, que haviam solicitado uma entrevista para hoje, e que resultou numa reunião coletiva para ventilar a questão racial, disse o sr. Torres Bodet, logo de inicio, que desde 9 de Julho de 1947 o govêrno do seu país, por meio do representante mexicano, no Conselho diretor da União Panamericana, anunciou que em vista da estreita relação que guarda a materia de cooperação econômica entre as Republicas americanas e a manutenção da paz e da segurança no continente, propôs que a atual conferência adotasse uma resolução no sentido de que o Conselho interamericano econômico e social assumisse a tarefa de preparar um projeto de convenio sôbre cooperação econômica, para ser submetido à conferência internacional americana que se reunirá em Bogotá.

### Proposta mexicana enviada à Secretaria da Conferência

Declarou que essa proposta está no documento que a Secretaria Geral da atual conferência publicou com o titulo de consulta sôbre os pontos principais do tratado que firmára no Rio de Janeiro. Adiantou que, de acôrdo com o anunciado em 9 de Julho, a delegação mexicana havia enviado hoje á Secretaria Geral da conferencia de Petrópolis, um projeto em que, além de assinalar as razões que fundamentam a sua indicação, diz recomendar ao Conselho interamericano econômico e social que faça um convênio ou um conjunto de convenios sôbre cooperação econômica interamericana, para que o seu texto seja submetido á Conferência de Bogotá e aconselhar aos governos das Republicas americanas a que ampliem o quadro de suas representações no Conselho interamericano econômico e social mediante a inclusão, como acessores, de especialistas em assuntos econômicos e fazendarios, a fim de que o próprio organismo possa levar a cabo, no mais breve prazo possivel, a elaboração do convênio ou convenios a que se refere esta resolução.

### Problema urgentíssimo, a questão econômica

Afirmou que o Mexico julga a questão economica um problema urgentissimo e que quanto mais depressa dela se tratar, tanto melhor, e citou varias reuniões que deverão ser realizadas depois da de Bogotá, justificando a necessidade de uma sessão econômica interamericana antes desta. Considerou a situação da América Latina, sob êsse aspecto, muito grave, achando mesmo que o problema prático mais imediato é o econômico. Já ventilou o assunto com o chanceler Bramuglia, embóra não quisesse dar a resposta da Argentina, fez sentir que a mesma é favoravel ao ponto de vista do México.

### Todos os países participariam do conflito

Abordando o caso da neutralidade de um país americano, depois de ter tratado a questão econômica, frizou que é isso exatamente um dos itens da conferencia de Petrópolis. No tratado que vamos firmar ficará estipulado, em definitivo, se houver uma guerra imediatamente, a não neutralidade de qualquer nação desse hemisferio. Ao que pudemos observar, quis o sr. Jaime Torres Bodet dizer, seguindo o exemplo do seu colega argentino, no discurso pronunciado hoje, pela manhã, que todos os países americanos serão obrigados a participar de um conflito armado em que a América for envolvida mesmo que já estejamos á porta de uma nova guerra. A obrigação contratual que formularemos no Tratado, não é só uma aliança defensiva, mas também, um instrumento de socorro mutuo e, ainda, a exigência de ficar ao lado assistindo, moral e militarmente, a Nação do nosso hemisferio que for levada ao campo da luta.

# NO RIO, DESDE ONTEM, A SENHORA EVA PERON

***Festiva recepção — Em ação, a guarda pessoal do presidente argentino — O programa a ser cumprido durante a permanência nesta capital***

*A Sra. Eva Peron logo no desembarcar do avião, vendo-se atrás tôda a legião de "tiras" argentinos que compareceu ao Aeroporto*

E' hóspede do Rio, desde ontem, a senhora Eva Duarte Perón, espôsa do presidente argentino. Embora houvesse certa divergência na data de sua chegada, que, segundo foi noticiado, somente hoje estaria em nossa capital, a Estação de Hidros apresentava um aspecto festivo, ornamentada com as bandeiras da Argentina e do Brasil, observando-se por todos os lados postais coloridos que estampavam expressiva fotografia da sra. Perón.

Diversas personalidades também lá se encontravam, entre os quais o ministro Raul Fernandes a sra. Novelli Junior representando a sra. Carmela Dutra; o chanceler Bramuglia e vários membros da delegação argentina à Conferência de Petrópolis; embaixadores, delegados de diversos paises e outras autoridades civis e militares. Numerosas pessoas também se aglomeravam na parte externa da estação.

A sra. Eva Perón, que viajou do Recife até o Rio em avião da emprêsa argentina «F.A. M.A.", desembarcou no Galeão, juntamente com a sua comitiva. Dali, em lancha especial, veio para a Estação de Hidros do Aeroporto Santos Dumont. Mal deixava a lancha, entretanto, e antes mesmo que pudesse abraçar, como parecia desejar, as suas amigas, esposas dos delegados argentinos, que ali se encontravam, a senhora Perón se viu cercada por um compacto grupo de herculeos policiais, pertencentes à guarda pessoal do presidente Perón, que já se acham desde alguns dias no Rio. Daí por diante, pessoa alguma conseguiu aproximar-se da sra. Eva Perón, que poucos momentos teve para receber os cumprimentos das autoridades e posar para os fotógrafos.

### O programa

E' o seguinte o programa da estada da senhora Perón, no Rio:

Segunda-feira, às 10 horas, visitará a Obra do Berço e a Pequena Cruzada,; às 11 horas, irá à Escola República Argentina: às 13 horas, o presidente da República e sra. Eurico Dutra oferecer-lhe-ão um almoço, no Palácio do Catete; às 16,30, a senhora Eva Perón dará uma entrevista coletiva à imprensa, na A.B.I., e às 20,30, realizar-se-á um banquete oferecido pelo chanceler Raul Fernandes em sua honra, no Itamarati.

Na terça-feira, a sra. Eva Perón fará um passeio à Tijuca, e às 13,15 horas, o prefeito e senhora Angelo Mendes de Morais oferecer-lhe-ão um almoço.

E' quase certo que a espôsa do presidente argentino faça uma visita à Quitandinha, onde se realiza a Conferência dos Chanceleres.

Tenha o mundo em sua casa com um rádio TESPIS — Compre melhor, afastando o intermediário. Vá hoje e confirme êste anúncio á RUA SENADOR DANTAS, 33 — Sob.

### Novo comandante da Policia Militar

**Segundo podemos apurar, o general Aristoteles de Souza Dantas, atual comandante da Policia Militar, deixará êsse cargo,**

*General Paes Leme*

a fim de assumir o comando da 6.ª Região Militar, na Bahia.

Para seu lugar deverá ir o general Lamartine Peixoto Paes Leme, que vinha comandando interinamente a 9.ª R. M. e efetivamente a 2.ª Brigada Mista sediada em Mato Grosso.

A vinda do general Paes Leme, entretanto, só se verificará quando para o comando da 9.ª Região fôr o general Zacarias de Assunção.

### Ação dos guerrilheiros

ATENAS, 16 (AP) — Despachos procedentes de Florina indicam que os guerrilheiros atacaram várias aldeias da fronteira greco-albanesa, fugindo depois de queimar 29 casas e prender o prefeito de uma das aldeias, o qual foi conduzido para o território da Albania.

Ao mesmo tempo o Ministério do Interior foi informado de que os comunistas prenderam sete ferroviários que trabalhavam na linha férrea entre Edessa e Florina. Revelou-se ainda que a aldeia de Oxaidn, nas vizinhanças de Xanthi, na Tracia, foi atacada por cem guerrilheiros. Ayia, ao leste de Larissa, e Eratetmi, ao nordeste de Athenas, também foram atacadas pelos guerrilheiros.

### "A FRANÇA CONTINUARA ALIADA DA RÚSSIA"

#### Declarações do "premier" francês

LYON 16 (U. P.) — O premier Paul Ramadier afirmou ao Congresso Socialista Francês, reunido hoje, que a "França continuará aliada á União Soviética".

### ASSASSINOU SUA MÃE ADOTIVA

BELEM, 16 (A.) — Raimundo Santos Pamplona, de 16 anos de idade, em estado de embriaguez assassinou a septuagenaria Maria da Conceição, sua mão adotiva. Segundo apurou a policia, o criminoso revoltou-se por ter Maria da Conceição castigado fisicamente uma sua irmã menor.

NA TOSSE, NA GRIPE... USE CESSATOSSE — O REMÉDIO INDICADO

# NA CONFERENCIA a questão do Paraguai

***Propõe o delegado uruguaio o prosseguimento do trabalho de mediação, já iniciado pelo Brasil e pela Argentina***

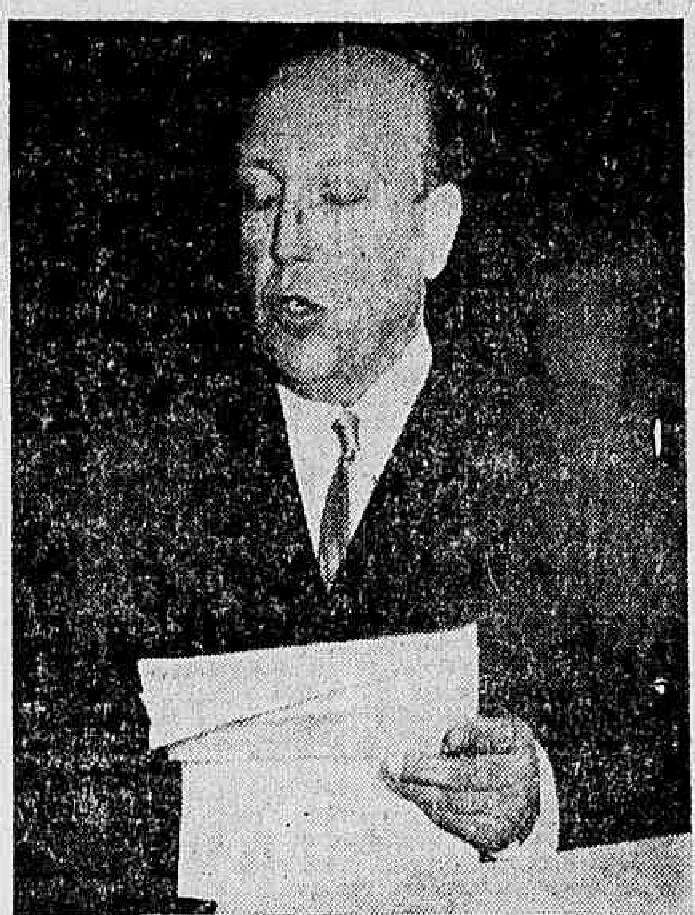

*Sr. Mateo Marques Castro, delegado do Uruguai*

PETROPOLIS, 16 (Dos enviados especiais de "A MANHÃ) — Na sessão plenária de hoje, embora estivessem, inscritos outros oradores o presidente solicitou licença para antecipar o problema das comissões, pois além das três já nomeadas, mais três tinham sido criadas na sessão preparatória anterior, pediu então a aprovação do plenário para essas três comissões, o que foi dada, tendo sua excelência declarado que as mesmas serão instaladas na segunda-feira pelo Secretário-Geral.

### Oradores da sessão

De acôrdo com a ordem do dia, o Presidente da Comissão deu a palavra aos outros oradores inscritos, que subiram à tribuna na seguinte ordem: Chefe da Delegação do Chile, dr. German Vergara Donoso; Chefe da Delegação do Uruguay, sr. Mateo Marques Castro; Chefe da Delegação da República de Honduras, sr. Silverio Lainez. Todos os oradores fizeram suas declarações de principios, repudiando a agressão e intervenção em assuntos internos de cada país por potencias estrangeiras.

### Conhecimento do caso paraguaio

Depois da palavra dos oradores, o presidente submeteu à votação da assembléia várias propostas já aprovadas pela comissão cental, a primeira das quais, da Delegação do Uruguay, solicitando que a Conferência tomasse conhecimento da situação paraguaya, continuando o trabalho de mediação já iniciado pelo Brasil e Argentina, com o apoio da Delegação dos Estados Unidos e outras nações representadas. A referida proposta foi unanimemente aprovada, tendo sido aclamada com uma salva de palmas, pela assembléia.

### Mensagem ao presidente Dutra

As outras mensagens, também aprovadas unanimemente foram: por parte da Delegação do Perú, de saudação da Conferência ao Govêrno brasileiro na pessoa do Presidente Eurico Gaspar Dutra; da parte das delegações da Argentina e Perú, de homenagens aos dois Presidentes americanos falecidos, Franklin D. Roosevelt e Berreta, por fim, submetida pela Delegação da Bolivia, uma saudação da Conferência ao sr. Trigve Lie, Presidente da Organização das Nações Unidas, pelo seu trabalho em favor da paz e da união entre as Nações.

Devido ao adiantado da hora, mais duas mensagens, já aprovadas pela Comissão Central, ficaram para ser submetidas à votação na próxima sessão plenária, referentes a uma homenagem ao falecido Presidente da União Panamericana e uma saudação ao atual titular daquela organização.

### Congratulações

Antes de finalizar a sessão de ontem, foram lidas pelo Secretário da Conferência, embaixador Luiz Faro Jr., dois telegramas de congratulações pela Instalação dos trabalhos da conferência, enviados pelo Presidente Alleman, do México e o outro pela União de Trabalhadores da Colombia.

Sem outro assunto, foi encerrada a sessão, estando marcada, para a próxima segunda-feira, às 16 horas, mais uma sessão plenária.

JÓIAS - RELÓGIOS - DESPERTADORES
GRANDE VENDA ESPECIAL
Rua Figueiredo Magalhães, 43
Copacabana (ao lado da Imperial Sport)
Joalheria O.K.

# PODERÃO SER NOMEADOS

***Os expedicionários e militares que participaram de operações de guerra***

O presidente da República, despachando Exposição de Motivo do DASP, a respeito da suspensão de admissões e nomeações e das preferencias anteriormente estabelecidas aos expedicionários, para o ingresso no serviço público, resolveu que: "Os pedidos de admissão ou nomeação dos expedicionários e militares da Marinha e da Aeronáutica, que participaram, efetivamente, de operações de guerra, e satisfazerem as condições legais, deverão ser apreciados e vir a despacho."

# VARIAS NAÇÕES APOIAM O ANTE-PROJETO DO PACTO DE DEFESA APRESENTADO PELO BRASIL

QUITANDINHA, (Dos enviados especiais de A MANHÃ) — A conceituação da agressão como invasão contra um pais por terra, mar e ar, um dos tópicos do ante projeto do pacto de defesa já apresentado pelo Brasil à Conferencia tem, embora reservadamente, o apolo de varias delegações por nós consultadas. Não se trata realmente de uma declaração textual dessas delegações, pois o aspecto dessa conceituação pode mudar repentinamente de uma hora para outra. Os estudos nesse setor do tratado são intensos devido ao grande interesse dos paises americanos. Podemos saber, que na próxima sessão plenária de segunda-feira, às 16 horas, varios oradores, que se acham inscritos, abordarão o assunto.

Na mesma ordem de idéias a questão economica foi ventilada com os delegados aos quais submetemos o problema da conceituação da agressão. Esse grupo de representantes das Nações desse continente fez sentir de otimismo a aprovação da problema economico os preocupa bastante e que tudo farão para levar avante a sugestão do Mexico. Pode-se contar com grande itimismo a aprovação da proposta mexicana.

DANÇAR
Ensina-se, método americano dá-se garantia.
AVENIDA PASSOS, 13 — 3.º

# A DESCOBERTA DO ANTÁRTICO

### RESUMO DA PARTE JA' PUBLICADA

A Antártica, vasta reliquia das idades do gêlo, até hoje nos atrai com os seus 5 ou 7 milhões de km2 de solo virgem. Durante séculos correram mundo lendas fantásticas em torno dêsse continente austral, mas por muito tempo não foi possivel encontrar nenhum sinal do mesmo, até que em 1739 se descobriu a estéril ilha Bouvet. Em 1773 o navegador Kerguelen achou a ilha que tem o seu nome — árida, solitária e com um clima terrivel. A procura do continente antártico passou, então, a ter um interêsse meramente cientifico. Já não se esperavam riquezas nem maravilhas. Ao mesmo tempo, a navegação se tornava uma ciência cada vez mais exata. O primeiro dos verdadeiros exploradores do Antártico foi James Cook, que entre 1772 e 1775, por ordem do Almirantado Britânico, fez uma série de brilhantes viagens, atravessando várias vezes o Circulo Polar e conseguindo demonstrar que os limites da Grande Terra do Sul estavam situados de modo geral dentro do paralelo 60. Naquela época, era muito grande a procura de óleo animal como lubrificante e para iluminação, pois o gás e a eletricidade ainda se achavam na fase experimental. E por isso os caçadores de focas e baleias passaram a frequentr as águas vizinhas do Polo Sul. A descoberta de algumas ilhas é devida às viagens dêsses negociantes ingleses e americanos, um dos quais encontrou-se à expedição russa de Bellingshausen.

# APRENDA BRINCANDO

(CONTINUAÇÃO)

Exclusividade para A MANHÃ — Publicação diária.

21 — Logo depois dêsse encontro casual, Bellingshausen completou sua resoluta circunavegação do Antártico em alta latitude. Para os que acreditavam firmemente na grande Terra do Sul, a dura verdade da ilha de D. Pedro I e da Terra de Alexandre I deve ter parecido um pobre consôlo.

22 — Naqueles anos de matança indiscriminada, os caçadores de focas chegaram quase a exterminar a caça; mas os caçadores de baleias dos mares do Sul, equipados com harpões e botes, eram menos mortiferos.

"AVANCE PARA O SUL O MÁXIMO QUE PUDER!"

23 — Charles Enderby, esclarecido comerciante de Londres e um dos primeiros membros da Sociedade Real de Geografia, fundada em 1830, encorajou e instruiu os comandantes de seus navios para que se tornassem ao mesmo tempo exploradores maritimos.

AMÉRICA DO SUL — 74° 15' S

24 — Um deles, James Weddell já em 1823 havia estabelecido um record de alta latitude, alcançando o paralelo 74° 15' em água aberta. Contribuiu para isso uma súbita ventania.

(CONTINUA)

A MANHÃ
Diretor: — ERNANI REIS
Gerente: — ALVARO GONÇALVES
Diretor de Publicidade: — DJALMA TEIXEIRA

REDAÇÃO, ADMINISTRAÇÃO E OFICINAS
Praça Mauá, 7 — Edifício de "A Noite"
Telefones: — Diretor — 43-8078 — Gerente — 23-1910 — (Ramal 27) — Publicidade — 43-6967 — Secretário — 23-1910 (Ramal 85) — Redação — 43-6888 — Seção de Polícia — 23-1910 (Ramal 87) — Contabilidade — 23-1910 (Ramal 73) — Sup Letras e Artes — 23-1910 (Ramal 61). Depois das 22 horas: Redação 43-6888 — 23-1088 e 23-1087.
ASSINATURAS: Anual: Cr$ 115,00 — Semestral: Cr$ 65,00 — NÚMERO AVULSO: 0,50 — DOMINGOS: 0,50 — SUCURSAIS. São Paulo: Praça do Patriarca, 26, 1º; Belo Horizonte: Rua da Bahia, 368; Petrópolis: Avenida 15 de Novembro, 646

# O BEM COMUM

EMBORA divirjam muito as escolas que procuram justificar pela razão a existência do Estado, num ponto, podemos dizer, tôdas concordam: em lhe assinalar como finalidade a promoção do bem comum. Todavia, assentado êsse objetivo, logo se separam, distanciando-se mais ou menos radicalmente na conceituação do bem comum. A análise de tal conceito, portanto, contribuirá para a aproximação de espíritos, muitas vêzes mais identificados entre si do que supõem.

Nessa questão, aliás, o ponto nevrálgico, como se costuma dizer, reside no modo pelo qual se devem estabelecer, praticamente, as relações entre o bem particular e o bem comum. As soluções extremadas levam um dos dois a predominar tiranicamente sôbre o outro. Assim o individualismo político faz tôda a organização social girar em tôrno do indivíduo, passando o Estado, sempre olhado com desconfiança, à categoria de "mal necessário". Em contraposição, o totalitarismo antigo ou moderno, confunde o bem comum com o bem do Estado, que passa a ser a realidade suprema, capaz de dar ou retirar do indivíduo o direito à existência. A História prova que ambas essas concepções são erradas e que a segunda, ou seja, o totalitarismo, é a resultante natural da primeira, a saber, o individualismo. A correção tanto de uma posição como de outra, igualmente falsas, só se pode obter por meio de uma retificação inicial da noção de bem comum.

Para bom encaminhamento do problema, devemos fixar duas afirmações básicas: 1.º) O bem comum é mais amplo do que o bem particular, mas não equivale apenas à soma das partes; 2.º) O bem particular subordina-se ao bem comum, mas essa relação de dependência é qualitativa e não quantitativa.

Em referência ao primeiro ponto, embora pareça de clareza meridiana, devemos observar que o século XX o desrespeitou ostensivamente. O princípio de que o Estado está a serviço da Raça, por exemplo, incide nesse êrro. Dentro de uma sociedade historicamente determinada coexistem pessoas etnicamente distintas. Se elege, para proteger, uma das raças que habitam o território sob sua jurisdição, o Estado ofende a justiça. Basta recordar o que se deu na Alemanha, onde a minoria judaica sofreu tôda espécie de vexames e perseguições, o que levantou no mundo inteiro um vibrante clamor de indignação, a que e voz de Pio XI comunicou o anátema da Sabedoria. Por outro lado, na Rússia Soviética e nos países colocados debaixo de sua dominação, o bem comum foi reduzido às proporções do bem de uma classe, de onde as condenações, o aprisionamento e a matança de pessoas pertencentes ao clero ou à burguesia, tidas como de mentalidade "fascista e reacionária". O bem comum é o bem de todos, judeu ou gentio, patrão ou empregado, homem ou mulher. Nem o comunismo, nem o nazismo conseguiram realizá-lo, não passando ambos êsses sistemas de deturpações mórbidas e cavilosas da verdade social.

O outro ponto mencionado acima concerne à subordinação do bem particular ao comum. Aqui o problema é mais delicado, porque se trata de evitar simultâneamente os erros socialistas e individualista. O que se deve afirmar é que uma parte do bem particular se deve reunir ao bem comum e outra, não. É o que significa a seguinte frase: o bem individual está a serviço do bem comum, o qual, por sua vez, serve ao bem da pessoa.

Quer dizer êse princípio que o homem é, ao mesmo tempo, uma *pessoa* e um *sócio*, como *sócio* tem de esforçar-se pela conservação e progresso do grupo a que pertence; como *pessoa*, seu escopo é a felicidade. Mas o grupo não se pode contrapor à legítima aspiração do ser humano, que é a própria felicidade. Vê-se aqui ser o problema político muito mais complexo do que poderia parecer a um exame superficial. Êle se encontra com a questão indefinível e resvaladia da felicidade. Entretanto, se pusermos o princípio de que a felicidade se confunde com a perfeição e que um ser é tanto mais perfeito quanto mais integrado estiver em sua natureza, teremos que é na natureza humana que reside finalmente a chave do problema. Relembremos, pois, que o homem é, na essência, um ser racional e livre e que por conseguinte, o bem comum encontra por limites a racionalidade e a liberdade do bem individual. Os modernos estados totalitarios, do tipo russo ou alemão, que esmagam tanto o direito de ser livre quanto o direito de pensar, são, pois, anti-naturais e inumanos. Mas não menos condenáveis foram os Estados liberais do passado, que procuraram tudo racionalizar, menos o uso da liberdade.

Mais uma vez, portanto, a inspeção, ainda que rápida, de um grave problema social demonstra que é na visão singela do que "é" que podemos encontrar as diretivas do que "deve ser". A natureza e o bom senso são os mestres da vida.

## *Ainda o caso do dr. Stenberg*

VOLTAMOS ao assunto. E agora, não somente para retificar mais um ponto da oração que pronunciou no Senado o sr. Hamilton Nogueira, mas também para opor algumas reservas à maneira como, em recentes declarações, o chefe da Fiscalização da Medicina colocou a questão.

Pretende o senador carioca houvesse propósitos comerciais em jogo por parte dos que divulgaram os trabalhos do dr. Stenberg. Isto é, todo o movimento feito em tôrno do caso não passava, a final, de uma "campanha de publicidade" remunerada. Ora nós sabemos perfeitamente que não foi o que sucedeu.

E como poderia ser, dada a condição de miserabilidade, ou quase, daqueles que vinham aos jornais testemunhar em favor do tratamento? O empenho da imprensa era duplo: apoiar as pessoas desesperadas, que lhe batiam às portas, e, de outro lado, impedir que o desalento viesse a sufocar um homem que desejava prosseguir nas suas experiências. A "imprensa leiga" pode não saber medicina. Conhece, porém, a História, e esta lhe dá conta do sem número de vezes que a ciência "oficial", as academias, as juntas, as sumidades consagradas e não raro sonolentas, pesaram rudemente sôbre os precursores. Falámos ontem de Pasteur; mas quantos outros já enfrentaram, no curso dos tempos, a conjuração da inveja, do atraso e das posições adquiridas! Se, no entanto, o sr. Hamilton Nogueira insiste em situar o caso no campo do interêsse material, nós lhe fazemos esta pergunta — dirigida à sua consciência de homem reto: não há, talvez, interêsses materiais — e interêsses de vulto — que ficariam ameaçados se, efetivamente, fôsse descoberto um medicamento de alta eficácia para a tuberculose?

Dito isto, passemos ao ilustre dr. Salgado Lima. O que o preocupou não foi a qualidade do remédio, mas os papéis do Dr. Stenberg: se era médico, ou químico, ou engenheiro; qual o seu verdadeiro nome; a ficha no Registro de Estrangeiros; o passaporte — se tcheco, ou suíço; a nacionalidade e a situação do homem perante a legação de seu país de origem; se o "pesquisado" tinha, ou não, direito ao título de Conde. Finalmente, a conclusão: o Dr. Stenberg é apátrida — como apátrida foi Einstein; não é médico, mas químico — apenas químico, a exemplo de Pasteur; e "usa indevidamente o título de Conde" (até hoje não acreditávamos que a posse legítima de um brasão fôsse condição para inventar qualquer coisa: felizmente Edison viveu numa época menos aristocrática).

Torna-se cada vez mais evidente que o problema está sendo deslocado para um plano absurdo — o da "legalidade", e não da "eficácia" da descoberta. Assim como se faz certo que o Dr. Stenberg somente se transformou num indesejável no momento em que rompeu o silêncio. Reconheçamos que o silêncio é uma bela coisa no domínio da experimentação. Mas não deve ir ao ponto de se converter num túmulo para a ciência.

## *A Resposta Brasileira*

QUANDO o presidente Perón fez pelo rádio, um comovente apêlo a todas as nações do mundo, para que se unissem em tôrno da Paz e do Progresso, tivemos oportunidade de observar que o melhor das idéias e propósitos então expendidos já de há muito se achava incorporado à linha política seguida pelo Brasil nas questões internacionais.

Respondendo, agora, a uma nota argentina datada de 7 do mês findo, em que se insiste em idêntico apêlo, o nosso chanceler, senhor Raul Fernandes teve ocasião de definir, com muita felicidade, o ponto de vista brasileiro. Recordou, como tambem o fizeramos, que o Brasil sempre sustentou e pôs em prática os principios ora proclamados pelo Govêrno da nação irmã. E, quanto aos orgãos internacionais necessários à execução de tais principios, citou a Carta das Nações Unidas, a Côrte Internacional de Justiça, a Organização das Nações Unidas e a União Pan-americana. São instituições que se encontram em plena atividade delas participa o Brasil, com a sinceridade que tradicionalmente lhe tem sido reconhecida. Em particular, a Organização das Nações Unidas, que congrega os povos que se sacrificaram para libertar o mundo da tirania nazista é a instituição que reune maiores possibilidades de conseguir implantar no mundo uma paz justa e duradoura.

Pondo em evidência, com singular firmeza, todos esses fatos, a chancelaria brasileira deixou bem claro que não se tratava de aderir ou não aos pontos de vista argentinos, uma vez que esses pontos de vista de há muito são tambem os nossos, quer teoricos, quer praticamente. Cabe, pois, ao govêrno da grande nação platina, dados os altos propósitos manifestados tão espontaneamente, concorrer com os poderosos recursos ao seu alcance no sentido de que os principios contidos na Carta das Nações Unidas sejam universalmente reconhecidos como válidos e supremos. Para isso as nações americanas estão presentemente fazendo um grande esfôrço conjunto, na formosa reunião de Petrópolis. Tudo se resume — como tão bem acentuou a oração inaugural do Presidente Dutra — em mostrarmos ao mundo que a America sabe pautar os atos de sua politica pelos principios de sua doutrina.

## A C.C.P.A. E A C.I.S.

A C. I. S. (Comissão de Imposto Sindical), tendo por finalidade ação supletiva e auxiliar em prol dos empreendimentos de carater social de beneficios aos trabalhadores brasileiros, não visa lucros em suas transações, evidentemente.

Tal vem a propósito do empréstimo por essa entidade concedida à C. C. P. A. (Cooperativa Central dos Produtores Agricolas), no valor de ...... Cr$ 5.000.000,00 e, que se destina a novel entidade, cujos propósitos são os mais promissores para resolução de grandes problemas sociais, como sejam o abastecimento da cidade e a baixa do custo dos artigos da lavoura.

A seção do empréstimo, entretanto, vem suscitando comentários disparatados e críticas que não escondem um propósito de demolição contra a bela iniciativa.

Todavia, se houvesse necessidade de justificar a dispensa de juros no referido emprestimo — o que parece a causa da celeuma — bastaria atentar-se que a C. C. P. A. está obrigada a vender seus produtos com abatimentos minimo de 10 por cento a todos os portadores de carteira profissional de trabalhadores. Isso equivale, num movimento anual de 50.000.000,00 de cruzeiros — o que será ainda pouco com referencia às possibilidades da C. C. P. A. — a uma economia de Cr$ 5.000.000,00 ou seja o equivalente à totalidade do financiamento, feito ao bolso do trabalhador através de emprestimo que a C. I. S. concedeu à C. C. P. A.

## O MINISTRO DA FAZENDA CONVIDADO PARA ASSISTIR À CONFERÊNCIA HEMISFÉRICA DE SEGUROS

Esteve no Ministério da Fazenda convidando o titular daquele posto sr. Correia e Castro, para assistir a reunião solene de instalação dos trabalhos do Comité Permanente criado pela 1.ª Conferência Hemisférica de Seguros, a realizar-se no auditório do Instituto dos Resseguros do Brasil, no próximo dia 18, às 16 horas, uma comissão de segurados, composta dos senhores: Antonio Sanchez de Larragoiti Junior, Comandante Rogério Coimbra, Sá Abrahão, João Santiago Fontes, John J. Roes e Mário Trindade, sob a presidência do primeiro.

## NOVO PERÍODO PRESIDENCIAL PARA TRUJILLO

CIUDAD TRUJILLO, 16 (A. P.) — O presidente Trujillo prestou juramento como presidente da Republica Dominicana para o periodo de 1947-52, em cerimonia realizada no Senado.

Depois da posse, houve uma parada militar e Te Deum.

## ADOTADO NA ALEMANHA O 'SISTEMA STAKHANOVITA'

BERLIM, 16 (U. P.) — Os "soviets" introduziram o "Sistema Stakhanovita" na produção industrial de sua zona, a fim de fazer face a escassês de Mão-de obra, segundo informou hoje o boletim confidencial "Sopade", do Partido Social Democratico.

## TEM NOVO DIRETOR O COLÉGIO PEDRO II

Assinou o Presidente da Republica, decretos designando Jurandir dos Reis Paes Leme, professor catedratico, para exercer a função de Diretor do Colegio Pedro II — Internato e concedendo exoneração da mesma função a Clovis Rego Monteiro.

## ALTERADA UMA SÉRIE FUNCIONAL DE MÉDICO

O Presidente da Republica assinou decreto alterando sem aumento de despesa da Tabela funcional de médico da Tabela Numerica Suplementar de extranumerario-mensalista da Divisão de Caça e Pesca do Departamento Nacional de Produção Animal.

## CONDENADO À MORTE O CHEFE DA CONSPIRAÇÃO NA BULGÁRIA

SOFIA, 16 (U. P.) — O juiz Naiden Ralchev, do Tribunal distrital de Sofia, "em nome da Republica Nacional da Bulgaria" condenou a morte o sr. Petrov em virtude de "seus esforços no sentido de uma conspiração militar, tendo por objetivo a derrocada do governo da Frente Patriótica".

O reu foi ainda considerado culpado de quatro crimes menores, pelos quais recebeu sentenças de prisão totalizando quarenta e cinco anos, sem falar da multa de meio milhão de "Lei" e da perda dos direitos de cidadania. O Tribunal anunciou, entretanto, que as sentenças poderiam sofrer apelação dentro de duas semanas. Além de Petkov, quatro co-reus que convessaram suas culpas, tambem receberam varias penas de prisão.

# Sobrevivência do mundo francês

CYRO DOS ANJOS

SE a fé na vitalidade do povo francês e a intuição de que não chegou, ainda, a têrmo o ciclo de sua cultura não nos amparassem — muitos de nós, amigos da França, seriamos levados, pelas aparências, a acreditar, melancolicamente, no declínio dessa magnífica civilização, falta de debilidades e de grandezas, a mais bem aquinhoada entre as herdeiras da grecolatina.

A aceitar-se o depoimento de intelectuais brasileiros que têm viajado a Europa — agora que as comunicações se restabelecem nas grandes rotas do mundo — certa espécie de apatia certa passividade de funestas consequências está paralisando a Farnça e tolhendo seus esforços de recuperação, ao passo que a Inglaterra luta, com pertinácia, e a Itália se ergue, exuberante, num admirável e inesperado "risorgimento".

Apontam-se como índice de pobreza, no campo das atividades do espírito, algumas correntes de idéias que agitam Paris, com ares de novidade, e que não passam de mal dissimuladas reedições de movimentos que se seguiram à guerra de 1914. Assim, o Existencialismo de Sartre, cujas fontes germânicas são, aliás, conhecidas. A recente exposição supra-realista, organizada por André Breton, levando-nos a um recuo de mais de vinte anos, contribuiria para reforçar a impressão de que o espírito do passado sobrepuja, efetivamente, o do presente, numa terra em que a própria preservação da cultura está a impor uma ruptura provisória com o passado, em benefício de um apêlo extremo às energias criadoras do presente.

Pelo que se observa, essa exaustão aparente do espírito francês impressiona os próprios franceses. Léio, em "Les Nouvelles Littéraires" da primeira quinzena de abril, um artigo de Armand Pierhal, intitulado "Defense du roman français".

Inquieta-se Pierhal com as declarações de um livreiro de Paris, a propósito da invasão do mercado francês pelo livro estrangeiro, notadamente o americano. De dez livros que se vendem, oito são obras traduzidas, e, entre estas, as americanas predominam.

E passa Pierhal a conjecturar sôbre as causas determinantes dessa derrota do livro francês, no seu próprio território.

Há visível relação entre o poderio econômico e político de um país e a irradiação de sua vida artística — diz êle, acentuando ser propositada a referência à irradiação "artística", e não à "espiritual". A arte é mais ligada à matéria do que a especulação pura, e as artes plásticas, formas planturosas de uma civilização, acompanham a riqueza material de um povo.

O que, neste terreno, se afirma, quanto às artes plásticas, é igualmente verdadeiro para o romance, ao ver de Pierhal — que, em seguida, cuida de averiguar quais as vantagens que o romancista americano leva sôbre o seu confrade francês. A principal delas é que o ficcionista americano trabalha matéria prima ainda pouco explorada e, portanto, mais rica. Abebera-se na experiência do pioneiro, ainda fresca, participando, assim, da descoberta de um novo mundo. Integrado numa sociedade de constituição recente, encontra, nos problemas quotidianos, um aguilhão que, para o europeu, já se acha embotado. Onde o romancista francês tem a sensação de repetir, o americano se mede com uma realidade nova, para êle e para seu público. E a excitação, que lhe vem dêsse primeiro encontro, comunica à sua obra um frêmito, um calor que já não possuem as obras européias...

Pierhal consola-se, porém, com a idéia de que êsses artistas do mundo novo forrageiam no bom prado gaulês.

Henry James, o mestre da literatura americana de vanguarda — tão pouco conhecido durante sua vida — era um apaixonado da cultura européia, um fervente discípulo de Flaubert. A novíssima geração americana mostra-se obsecada pela preocupação do classicismo. Escritores recém-aparecidos como Mark Shorer, Eudora Welty, outros já conhecidos, como Scott Fitzgerald, Glenway Wescott, John Marquand prolongam a tradição bostoniana de Henry James. Hemingway, o mais representativo dos romancistas da Norte América, viveu na França, nos anos de sua formação e dá-nos exemplo expressivo dêsse gôsto de uma forma e de uma língua mais construídas que marca as novas gerações americanas...

* * *

Assim o escritor francês conforta-se com a idéia de que, no mínimo, a França, de qualquer modo, continua. Se não basta a existência de um Gide, de um Mauriac, de um Aragon, de um Malraux ou de um Sartre para afirmar a continuidade de sua influência espiritual sôbre os povos, o gênio francês sobrevive, transfigurado, no espírito do Novo Mundo.

* * *

A afirmação é, sem dúvida, verdadeira: o pensamento e a sensibilidade da França permanecem no pensamento e na sensibilidade do Novo Mundo.

Mas, não se conceda, por isso, que a fonte estancou e que o sol da França se apaga. Que são dois, ou dez, ou vinte anos de pausa na atividade criadora de um povo?

Nada mais temerário do que uma afirmativa dêsse gênero. O declínio ou o nascimento de determinada cultura se manifestam através de uma sucessão lenta de fatos, cuja perspectiva só nos é dada mediante certo recuo, no tempo.

Poder-se-ia dizer que está em decadência um povo que ainda ontem dava à humanidade um Pasteur, um Bergson, um Valery, e que, ainda hoje, conta, entre os seus vivos, um Gide — se nos permitem destacar apenas um nome, que nos é caro, entre uma dúzia de nomes dos mais eminentes da filosofia, das ciências e das artes, em nossos dias?

Salvo se, para extinguir o luminoso mundo francês, a História, num lance verdadeiramente teatral, quis dar-nos uma apoteose, à maneira antiga...

## PROMOÇÕES TRIMESTRAIS PARA O FUNCIONALISMO
## Um decreto assinado pelo presidente da República

O Presidente da Republica assinou decreto alterando o Regulamento de Promoções para permitir que o acesso às classes finais da carreira bem como à semi-finais da carreira de Diplomata possam ser feitas fora das épocas quadrimestrais, e ainda que, a partir de 1948, as promoções dos funcionarios civis se realizem trimestralmente isto é, em março, junho, setembro e dezembro e não de quatro em quatro mêses, fazendo-se, para isso, as alterações consequentes no Regulamento de Promoções.

## OS PEDIDOS DE SUBVENÇÃO ENCAMINHADOS AO CONGRESSO NACIONAL

O Presidente da Republica enviou mensagens ao Congresso Nacional, encaminhando-lhe, para fins de arbitramento dos auxilios a serem concedidos por conta da dotação destinada às subvenções federais, os processos referentes aos pedidos de subvenção para o corrente exercicio cada qual acompanhada de parecer fundamentado do Conselho Nacional do Serviço Social do Ministério da Educação.

# Café da Manhã

*LÁ de fora, agitando a cortina, chegou o vento trazendo histórias de liberdades sobre o mar. Barcas rebentavam suas velas alegres, e os corpos morenos docemente se moviam entre a água e o sol.*

*Cresceu um rumor firme, poderoso, que riscou o ar de certeza. A sombra do avião devia lamber a areia, ela pensou. De fora vinham chamadas de vida, e a jovem se deixava cair em seu quarto, sobre uma poltrona, semelhando um mero vestido jogado atôa. Parecia apenas uma coisa. Os braços pendiam fininhos, soltos, e as mãos eram tristes e esquecidas.*

*Portanto, vinha agudamente da rua a idéia de esperança. Mil martelos batiam musicais. Ela podia sentir a cidade crescer, e a confiança das criaturas firmemente preparar o amanhã.*

*Então o telefone tocou, e a moça despertou de seu torpor, olhando-o como se êle fôsse um bicho, que acudisse a um chamado, um pouco assustado até.*

*Ouviu a voz masculina de sempre, e ouviu a sua própria responder, branca, distante:*

*—"Hoje, não. Não saio como você".*

*A pergunta foi crescendo, admirada do outro lado.*

*— "Amanhã... amanhã... tambem não!"*

*Silêncio. Um pequeno choque. A voz masculina se ampliava, tomava corpo, dizia pouco, mas já ameaçava, crescendo sobre ela.*

*Uma atmosfera serena a envolveu, quando disse:*

*—"Para sempre... Quero acabar".*

*Mil perguntas se atropelaram do outro lado. O espírito do homem quase que enchia o quarto, como uma sombra assustada.*

*— "Não houve nada", ela tornou a falar.*

*A moça sentiu uma tênue atmosfera de segurança a envolvê-la. E disse — enquanto um assombro se fazia silêncio, nos lábios do homem — e disse brusca"*

*"Adeus!"*

*Desligou. A mãe entrou violentamente no quarto:*

*— "Você ficou maluca? Não negue! Hein? Eu ouvi tudo!"*

*— "A senhora sempre ouve. Mas eu não estou maluca. Eu mudei, mamãe"!*

*Os cabelos da velha se enrolavam em torno de dezenas de grampos. Serpentezinhas levantadas lembravam. A raiva banhava intensamente tôda sua figura. Mas a filha continuou:*

*— "Tantos anos! Parecia que eu não tinha coragem de acabar com esse noivado, heim? Sofri ciumes, chorei, via o tempo correr, cuidando que ele não quisesse mais casar... E eu mesma rompi..."*

*Subito a moça ficou cor de rosa:*

*— "Vou à praia", disse à mãe. Almoço com uma amiga"...*

*Vestiu o maillot preocupada com a magreza, mas se quis lembrar de uma musica e ensaiou vagamente a cantarolá-la. Apanhou o roupão, e se largou como um pássaro novo, para a liberdade, para o suave aconchego da brilhante cobertura azul, doce e pura, abençoando tudo, permitindo tudo.*

DINAH SILVEIRA DE QUEIROZ

# O Místico e o Cadáver

*JAIME CORTESÃO*

O cadáver de D. João III foi levado e amortalhado por Frei Tomé de Jesús. Ao homem mediocre e fanático, que introduziu em Portugal a Inquisição, coube, depois de morto, a honra de ser ungido pelas mãos piedosas do místico sublime dos "Trabalhos de Jesus". Último e indevido tributo pago pela nação ao rei e à realeza.

Passava-se isto na madrugada de 12 de junho de 1557. O monarca morria aos 55 anos de idade e 36 de reinado. Frei Tomé de Jesus, já então frade agostinho, contava apenas vinte e nove. Muito poucos, por certo, adivinharam então naquêle moço o autor da criação mais original da literatura mística portuguêsa.

Muito poucos dissemor. Alguns haveria. Ao terceiro dia depois da morte do monarca, Frei Tomé dirigia uma carta aos frades dum convento de agostinhos, provavelmente Santa Cruz de Coimbra, no qual fôra educado, relatando a morte do rei, e o filme, ora ardente, ora álgido, das cerimônias e aflições domésticas ou públicas que terminaram com o cortejo fúnebre das cinquenta mil pessôas que o acompanharam, em lágrimas e soluços, a Belém. Era o pranto desesperado dum povo que via o rei morrer, deixando por sucessor uma criança de três anos e sôbre o trono vacilante uma rainha castelhana, que não deixara assimilar-se pela pátria adoptiva. Sentia-se no ar, através da carta, um prenúncio de catástrofe.

Os que a leram e palparam no realismo dramático da descrição a fôrça dalma do frade bem podiam pressentir que, ao sôpro de circunstâncias mais pungentes do simples missivista podia brotar um escritor.

Esse momento chegou passados 23 anos. Em 1578 o rei D. Sebastião elegeu Frei Tomé para acompanhá-lo na sua desvairada aventura de Africa, que terminou na derrota de Alcacer-Quibir, — aquela catástrofe que há vinte anos começara a pesar sôbre os portuguêses. Em poucas horas, sossobravam na planicie marroquina o rei, a flor da fidalguia lusitana e, com eles, a própria independência da nação. Lá estava de novo o frade para assistir, desta vez, ao passamento da pátria livre.

O nosso agostinho, presente na batalha foi, quando exortava os combatentes e cuidava dos feridos, trespassado por uma lança e transportado, como prisioneiro, para Mequinez. Não era presa despicienda o frade, Filho de Fernão Alvarez de Andrade, tesoureiro-mór de D. João III, um dos donatários das malogradas capitanias do norte do Brasil em que chegou a inverter grossos capitais, irmão dos célebres Diogo de Paiva de Andrade, e Francisco de Andrade, cronista-mór de D. João III, cunhado do conde de Linhares, estava aposentado com alguns dos ramos mais ricos e poderosos da fidalguia portuguesa.

Dado a um marabú ou ermitão muçulmano, que desejava convertê-lo ao islamismo, quando êste se convenceu da inanidade dos seus esfôrços, atirou, por despique, o prisioneiro algemado para um cárcere.

Foi aí, que, às furtadelas, "havendo por indústria e muito segrêdo papel e tinta, e escrevendo as mais das vezes sem mais luz que a que entrava por gretas da porta e buracos das paredes", segundo as suas próprias palavras, êle escreveu os "Trabalhos de Jesus", obra de tão apaixonado fervor místico que logo foi traduzida em todas as linguas cultas da Europa e divulgada em multas edições, principalmente em Espanha.

Devorado pelo amor de Cristo e a ânsia de reviver pelo ardor da imaginação e em suas próprias misérias, a Paixão do Salvador, Frei Tomé de Jesus ofereceu a obra à "Nação Portuguêsa no tempo daquelas grandes tribulações da jornada de Africa".

Pôsto a ferros e em cárcere tão lôbrego que só podia escrever à Luz dos raios escassamente filtrados do exterior, rodeado como sarça, pela aflição e o desespêro dos seus irmãos de cativeiro, o místico exaltado pensa em aliviar as dôres da Pátria, dando-lhe, por exemplo, as dôres de Cristo: "Caríssimos meus e cristianíssimos portuguêses, não façais conta da ignorância dos que vos têm por nação já desamparada de Deus e desfavorecida dele pelos muitos trabalhos que nos tempos presentes vos deu .. E agora vos havei por mais lembrados dêle e confiai que vossos presentes trabalhos são para muitos maiores bens..."

Quando misérissimo prisioneiro escrevia estas palavras, a 8 de novembro de 1581, a perda da independência nacional estava consumada. Felipe II já se instalara em Lisboa e, nas côrtes de Tomar, fôra aclamado rei de Portugal. Dali manejava pelo terror e a corrupção o reino abatido e exausto.

Tudo isto o frade sabia. E não desesperava. Do fundo escuro da masmôrra confundindo na mesma chama a fé em Cristo e a fé na Pátria, erguia o seu canto sublime de dôr e esperança.

Na miséria dupla da sua prisão de homem e de português, realizava o ato supremo da liberdade: erguia-se acima do cárcere e dos carcereiros e ajudava de longe todo um povo a libertar-se, pela fé e a esperança, da escravidão moral em que se afundara.

Nêste nacionalismo desesperado que se ergue e se confunde com o amor de Deus, reside o caráter português da obra. Mas por outros aspectos, os "Trabalhos de Jesus" denunciam o fundo ibérico, comum a portuguêses e espanhóis, que aparenta o escritor aos místicos e aos artistas castelhanos,: o realismo dramático, o gôsto violento e fúnebre de sofrer e a enfáse, barrôca até ao delirio, do estilo.

Em vão, no reino, os irmãos e parentes se ofereceram e esforçaram, por a pêso de ouro, resgatá-lo. Coerente com o melhor de si mesmo, Frei Tomé recusou. Deixou-se ficar, em holocausto à liberdade interior, para assistir e consolar na desgraça os companheiros mais pobres do cativeiro. E no cativeiro e entre cativos morria a 17 de abril de 1582.

Voltemos agora à carta sôbre a morte e o entêrro do rei. Apesar de publicada pela primeira vez, na integra, por Camilo nas "Noites de insônia" e de ser, sob o ponto de vista do caráter literário uma espécie de introdução aos "Trabalhos de Jesus", continua pouco conhecida. Aí a fomos reler e meditar.

Lá estão, frente a frente, o místico, devorado pela chama do amor divino, e o rei, que em vida se abrasou em ódio e fanatismo. O místico, de cuja obra Aubrey Bell escrever que merecia chamar-se "um formoso quinto Evangelho"; e o monarca Alexandre Herculano capitulou de "fanático, ruim de condição e inepto".

Já ali, naquela carta, dissemos nós, se palpa o pulso do escritor, de raizes ibéricas, realistas e fúnebre. Sente-se-lhe como que uma secreta delícia em pintar, ao vivo, as côres da morte. Para dar aos seus leitores tôda a impressão da miséria terrena — típico afã de místico — não hesita em molhar a pena na tinta verde do cadáver. Nisso êle é um precursor do pintor da Morte, do Valdez Leal de "Las Prostimerías".

"Seu corpo — escreve — ainda que ficou bem assombrado acabando de expirar, contudo... quando o descobrimos estava mais feio, e mais preto do rosto e mãos, o mais sujo e o mais nojento, e enfim o mais mortal e terreno, que eu vi outro, e eu tive aquele pelo mór espetáculo e para todo religioso ver, para edificação e doutrina que podia ser.. "

O frade não resistiu à dor e "com pranto e lágrimas, rezando o Ofício de Defuntos, lhe pusemos uma toalha na cabeça e rosto, e despida uma camisa suja de sangue que botava pela boca e coisa verde depois de morto, o embrulhamos em um lençol e cosemos com barbante, sem outra coisa, nem vestido, nem mais hábito."

Frei Tomé e seus companheiros tinham pressa de libertar-se daquele horror. "Nisto — continua — acabou o estado, o fausto as riquesas, as pompas, as cortesias, os serviços as adorações reais e nem em tudo isto se queixou dos que isto lhe faziam, aquele que só com a vista fazia tremer o mundo".

Fazia tremer, sim, mas com terror. E agora ali estava, verde e fétido. Dir-se-ia que a Morte que é uma das mãos do Criador, tinha pressa de desfazer em podridão o tôrvo carrasco que arrancara à repugnância do Papa Paulo III o estabelecimento da Inquisição e acendera os primeiros autos de fé em Portugal. A essa luz macabra ia tambem a nação correr para a decadência e a perdição.

Mas sôbre o rei e o reino pairam o exemplo e a lição de Frei Tomé de Jesus. Não há carcereiro que não termine em podridão; nem cativos que não possam erguer-se à liberdade pela dignidade e a constância na fé E a fé abala as montanhas e ressuscita os mortos.

# Diga sua DUVIDA
## RESPOSTAS

CONTINUO a responder ao sr. Amarilis de Oliveira, que me enviou a curiosa e já comentada "Oração contra o furto".

1) A palavra latina **Res** (genitivo **rei**) significa coisa. Entra em respublica, a coisa pública e por extensão os interesses do povo e o próprio Estado; na frase célebre **Res non verba**, que o velho funcionário, desesperado por haver seus atrasados, traduzia **réis não verba**, querendo significar que não lhe adiantava houvesse verba, pois o que queria eram os cobres; entra entiro em numerosíssimas frases latinas bem conhecidas. **Res non verba** quer dizer "coisas, não palavras", "atos e não palavreado".

2) **Per me ut stellas lucet.** Esta frase latina, que o sr. me enviou com alguns erros de cópia, quer dizer: "Por meu intermédio brilha como as estrêlas".

3) **Ecce agnus Dei.** Significa "Eis o cordeiro de Deus" A frase completa, da liturgia cristã, é **Ecce agnus Dei, qui tollit peccata mundi**, eis o cordeiro de Deus, que toma para si os pecados do mundo. O sr. terá ouvido também muitas vêzes, na igreja: **Agnus Dei, qui tollis peccata mundi...**, Cordeiro de Deus que tomas para ti os pecados do mundo. Quanto a saber se êsse ecce é que deu em português **eis**, devo dizer-lhe que não. **Ecce** significa **eis**, mas **eis** não provem de ecce. Muita gente já pensou assim, mas foneticamente é impossivel. O que se admite hoje como provável é que **eis** seja a forma contrata de **haveis**, como hemos o foi de havemos.

4) Pro mundi beneficio, divisa das armas do Panamá, significa "Pelo bem do mundo".

5) **Pluribus unum**, ou **E pluribus unum**, é parte de verso de autor latino célebre. Significa "Um dentre todos" ou "Um por todos". Figura no escudo de armas dos Estados Unidos, terra em que muito em estima se tem o latim, apesar de quanta tolelma espalham a respeito dos americanos os que não os conhecem.

6) **Slogan** é palavra da lingua inglêsa, hoje muito empregado por todos os cantos do mundo. Significa o grito de guerra, e tambem a divisa. E' a frase repetida, para exprimir um voto, um desejo, um protesto. A palavra é formada de duas outras, ambas do gaélico. Serve também para grito de alarme. Em inglês são seus sinônimos: **watchword** e **motto**.

Falta ainda responder a três perguntas, o que por angústia de espaço sou obrigado a fazer em artigo ulterior.

OTELO REIS

N.R. — Esta seção continua na próxima terça-feira.

## NOMEADOS REPRESENTANTES DO BRASIL NO INSTITUTO PANAMERICANO DE GEOGRAFIA E HISTORIA

— O Presidente da Republica assinou decretos, sem onus para o Tesouro, nomeando o engenheiro Cristovão Leite de Castro, o professor Alirio Hugueney de Matos e o dr. Virgilio Correia Filho, para representantes do Brasil, respectivamente, nas Comissões de Geografia, Cartografia e Historia, do Instituto Panamericano de Geografia e Historia com sede na cidade do Mexico e exonerando, a pedido, o engenheiro Cristovão Leite de Castro das funções de representante na Comissão de Cartografia do mesmo Instituto.

## SUICIDOU-SE ANTES DE SER INTERROGADO

MACEIO, 16 (A.) — O individuo Vicente Ferreira Coimbra, alagoano, com trinta e dois anos de idade chamado pela autoridade policial do Distrito de Farol, para prestar esclarecimentos a respeito de uma queixa apresentada contra a sua pessoa, suicidou-se enquanto esperava a chegada do delegado, cortando o pescoço com um afiado canivete que trouxera escondido no sapato. Varias pessoas assistiram o tresloucado gesto, mas não tiveram tempo de salvar o jovem, tão rapido este agiu.

# A' MULHER BRASILEIRA, QUE - COMO A ARGENTINA - LUTA JUNTO AO SEU PÔVO, POR UM FUTURO DE JUSTIÇA, DE TRABALHO E DE PAZ.

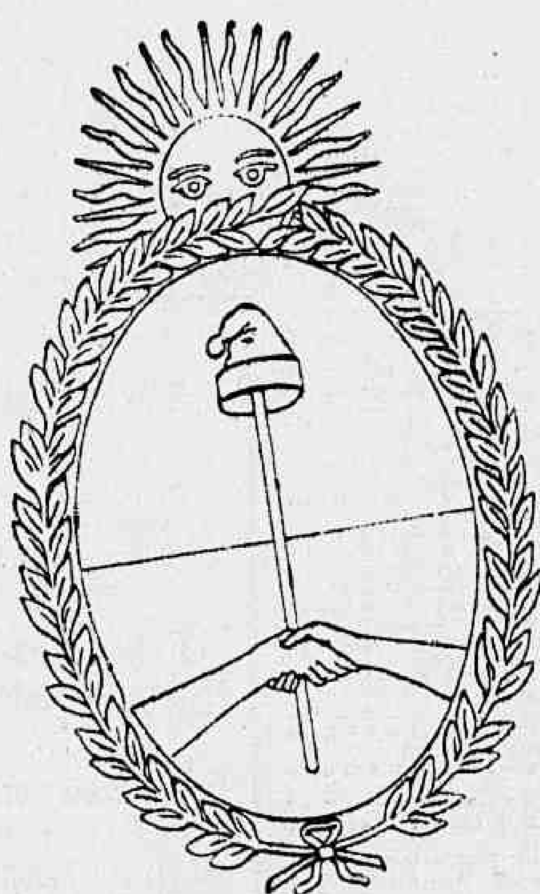

# MARIA EVA DUARTE DE PERON

PERFEITO AR CONDICIONADO PARA SEU BEM-ESTAR
METRO PASSEIO TELS. 22-6490 : 6140
METRO COPACABANA TEL. 47-2720
METRO TIJUCA TEL. 48-9970
HOJE
CLARK GABLE JEAN HARLOW WALLACE BEERY ROSALIND RUSSELL
CILADAS, EXPLOSÕES DE ODIO E DE AMOR...
MARES da CHINA
"CHINA SEAS"
NACIONAIS - IMAGENS DO BRASIL
FILME METRO - GOLDWYN - MAYER

# CARTAZ EM REVISTA

## COTAÇÕES DE "A MANHÃ": DE 1 a 5 PONTOS

## TRÁGICO AMANHECER

**(Le jour se lève, Re-apresentação)**

**Em sessão especial para a A.B.C..C.**

**5**

*A história de um homem que está só e caçado pela polícia. Revive os dolorosos acontecimentos que o levaram ao crime. Em discreta praça parisiense, ergue-se o pequeno prédio de cômodos. No último andar, reside um homem que está cercado pela polícia. Lá em baixo, na rua, o povo espera emocionado o fim daquêle bloqueio humano. O tumulto das vozes, dos apelos dos seus amigos. O ruido das balas que, de quando em vez, sibilam próximas ao seu corpo. Tôdas essas manifestações exteriores não podem superar o tumulto interior, o desespero do sitiado. Não era o instinto de conservação que o levava a resistir à polícia. Tão sòmente atos involuntários, de rebeldia contra o mundo. Antes de qualquer submissão pela fôrça, seu espírito atormentado apenas queria recapitular os antecedentes do seu erro. Sofrerá tantas amarguras, que nada mais poderia temer. O poderio humano era questão secundária. Pouco a pouco o sub-consciente passa a recompor a sua tragédia.*

*Homem simples, vivendo do seu pequeno, salário, conhecera, certo dia, uma jovem, também de origem modesta. Surgiu o amor repleto de singeleza. Mesmo em indivíduos de hábitos singelos, também pode haver aproximação espiritual. Foi o que sucedeu. Ao mesmo tempo, travou relações com outra criatura, ex-companheira de um ator de variedades. Entre os dois afetos, via em um o espírito e em outro a matéria. Muito cedo surgiu a traição. A ruina de todos aquêles sonhos. O amor pela criatura a quem dedicava todos os pensamentos se tornará mais pecaminoso do que o consagrado a ex-atriz de musical. A sua revolta cresceu, quando foi alvo de motejos pelo causador da desgraça. Daí surgiu o assassínio e com êle a explicação daquêle transe pungente. Quatro paredes. Recordações amargas. O tempo passando, inclemente. Essa foi a concepção geral de Jacques Viot em "Le jour se lève", assunto muito apropriado para Marcel Carné entrosar suas predileções máximas: angústia, melancolia, insatisfação, fatalidade, tudo conjugado com duas diretrizes essenciais: o realismo e retoques poéticos.*

*O espírito de Carné está presente a cada momento. Na atmosfera de infortúnio, no sentimento dos intérpretes principais ou na emoção dos coadjuvantes. Observem, por exemplo, o manancial artístico que é retirado daquêle cego que sobe as escadas, com aquelas batidas soturnas, acompanhando o drama do aposento. A aflição do mesmo, no meio da rua, ou a inquietude dos amigos do homicida, implorando que êle se entregue. Se assim sucede nos pormenores, muito mais ainda nos caracteres principais. Jean Gabin, pleno de sinceridade, vive magistralmente a dolorosa tragédia. O mesmo podemos dizer de Arletty ou Jacqueline Laurant, igualmente admirável, nas duas mulheres que participaram das suas esperanças e desencantos. Jules Berry interpreta indivíduo repugnante, sórdido. No, mesmo e excepcional padrão artístico dos seus companheiros.*

*Maurice Jaubert — o mesmo autor da partitura de "Cais das sombras" — prodigalizou seu extraordinário poder descritivo. Aquela batida surda do cego, no início, que mais tarde se transforma em acôrdes pausados, simbolisando talvez, o martelar da consciência do protagonista, significa, entre tantos outros exemplos, algo de indiscritível. Trata-se de elevado congraçamento de artes diversas: as imagens e a música. Releva citar também outras uniões valiosas. O trabalho de "montage", de Le Hamoff, os cortes de cêna várias vêzes originais e a magnífica fotografia de Curt Courant. O "long-shot" do epílogo é qualquer coisa de inolvidável. Os primeiros raios de sol invadindo o quarto sitiado, as nuvens de fumaça que os gases lacrimogênicos desprendiam do chão e o corpo inerte do infeliz. Um dia que começa. Uma vida que se foi. Grande filme.*

*LONG-SHOT*

# no Estudio e na Tela

**VAMOS REVER MICKEY ROONEY COMO ANDY HARDY! Daqui a dias, nos 3 cines Metro, teremos a apresentação de Mickey Rooney em "A Paixão de Andy Hardy". Quer dizer que a figura querida do azougado rapaz de Carvel, terror das pequenas, doce martírio de mamãe Hardy, está de volta. Mas é um Mickey Rooney diferente, mais concentrado, mais respeitavel, o que teremos nesse filme amavel. Andy Hardy tomou um pouco de juizo, senhores, e já não vive naquele estabanamento de antes. Está apaixonado, tem um "affair" du coeur" muito sério, e isso faz com que Mickey Rooney nos dê momentos do melhor cinema através de sua "performance" inteligente. Lina Romay, Bonita Granvilles, Dick Simmons e outras figuras gentis completam a interpretação de "A Paixão de Andy Hardy". No clichê, Mickey e Lina Romay**

"IRONIA DO DESTINO"

"Ironia do Destino" é o título do filme de J. Arthur Rank que a Universal - International distribui e que será estreado amanhã nos Cinemas Vitoria e Roxy. No "cast" desta grande produção inglêsa estão Rex Harrison e Lilly Palmer ambos já nossos conhecidos por intermédio de filmes de grande sucesso

"UMA NOITE NO PARAISO"

"Uma noite no paraiso" reune Merle Oberon, a princeza Delaral, Turhan Bey, o fabulista Aesop, Thomas Gomez, o ricaço e inumeros outros que completam o "cast" desta fabulosa jóia cinematográfica da Universal a ser exibida amanhã nos Cinemas Palácio, São Luiz, Rian, Pirajá, Carioca, América, Monte Castelo e Icaraí

"MINHA MORENA LINDA"

Bob Hope... que estrelará como argos em "Minha morena linda", engraçadissima comedia que a Marca das Estrêlas apresentará, dentro de poucos dias, nos cinemas Plaza, Astoria, Olinda, Ritz, Star, Primor e Republica. Diz Bob que sempre sentiu uma inclinação natural para as aventuras policiais, mas quem o animou a "topar a parada", foi Dorothy Lamour, sua "partenaire" em "Minha morena linda"

"MUSICA DIVINA MUSICA"

O cinema Odeon, está anunciando para amanhã um dos maiores espetáculos de Hollywood.

Trata-se de "Musica Divina Musica", a pelicula que tem o privilegio de sorrir para a apresentação cinematográfica, do maior violinista do mundo Jasha. Helfetz.

"DOLORES"

A unica pista que havia para aquêle crime era a música que o compositor dedicára à certa "Dolores"... Apenas esta misteriosa mulher podia acrescentar algo àquêle caso tão intrincado... Mas, quem seria esta "Dolores"? Coube a George Raft descobrir o paradeiro dessa mulher e identificála entre muitas outras, pois qualquer uma delas poderia ser "Dolores"... "Noturno" (Nocturne), um dos mais inteligentes filmes policiais dos ultimos tempos, foi produzido por Jean Harrison, assistente de Hitchcock, e dirigido habilmente por Edwin L. Marin. Lynn Bari, Virginia Huston, Myrna Dell, Lillian Bond, Virgina Keyey, Janet Shaw e Greta Granstedt são algumas das mulheres implicadas no caso... Joseph Pevney, Edward Ashley, Bernard Hoffman, John Banner e Mabel Paige completam o elenco deste interessantissimo filme, que satisfará aos "fans" do gênero.

SÃO-LUIZ FONES 25.7679 • 25.7459
PALACIO FONE: 22.0838
RIAN FONE: 47.1144
PIRAJÁ FONE: 47.2669
CARIOCA FONE: 28.8178
AMERICA FONE: 48.4519
MONTE CASTELO FONE: 29.8250
ICARAI FONE 3348
Amanhã às 2-4-6-8-10 horas
WALTER WANGER apresenta
MERLE OBERON TURHAN BEY
"Uma NOITE no PARAISO"
("NIGHT IN PARADISE")
em TECNICOLOR
com THOMAS GOMEZ GALE SONDERGAARD RAY COLLINS ERNEST TRUEX GEORGE DOLENZ JEROME COWAN
Direção de ARTHUR LUBIN
Produção de WALTER WANGER
UNIVERSAL
Acompanham Complementos Nacionais

Loção XAMBU
CONTRA A CASPA E CABELOS BRANCOS

Largura-2,20
Metro - Cr$ 5,90
V. Excia sabe que
A NOBREZA
á rua Uruguaiana, 95, na sua grande venda extraordinária, está vendendo
CRETONE LARGURA 2,20
branco ou em cores
para lençois de casal a
Cr$ 15,90
CRETONE LARGURA 1,40
para solteiro, METRO
Cr$ 15,90?
Aproveitem porque o que é bom acaba depressa
95 - URUGUAIANA - 95

RKO Radio
sob o aplauso UNANIME do publico! HOJE
HORARIO: 1/2 DIA 3-6-9 hs
3ª SEMANA
PLAZA ASTORIA OLINDA
PARISIENSE RITZ STAR
Samuel Goldwyn apresenta
Os Melhores Anos de Nossas Vidas
("The Best Years of our Lives")
FREDRIC MARCH MYRNA LOY
TERESA WRIGHT • VIRGINIA MAYO • DANA ANDREWS
Acomp Complementos Nacionais
AMANHÃ: Um magnifico PROGRAMA DUPLO!
ASTORIA RITZ • STAR COLONIAL
Frances LANGFORD em GAROTA DO BARULHO
WALLY BROWN ALAN CARNEY em GENIOS FRACASSADOS
RKO Radio

Confie o mobiliário de sua residência ou escritório a um estabelecimento que se recomende pelo bom gosto e qualidade.
SUGESTÕES GRATIS
Casa ANGLO-BRASILEIRA Sucessora de
MAPPIN
PRAIA DE BOTAFOGO 360 e 364

# VIDA MILITAR

## Ministério da Guerra

***Cultuando a memória do patrono do Exército serão realizadas imponentes cerimônias no dia 25 — Importante aviso sôbre fornecimento de uniformes — Começa dia 23 o pagamento — Recomendação da D. R. para fornecimento de certificados de reservista — Boletim da D. P.***

O Exército comemorará na data de 25 do corrente — Dia do Soldado — a passagem do 144.º aniversário do nascimento do legendário Duque de Caxias, seu patrono, com solenidades cívicas que serão realizadas nos quartéis, estabelecimentos e repartições militares desta capital e dos Estados.

Para as mesmas, a Secretaria Geral do Ministério da Guerra, por determinação do respectivo titular, acaba de organizar um esmerado programa, segundo o qual havera uma cerimônia militar, a cargo da Zona do Leste, junto ao túmulo do Duque de Caxias, no Cemitério de Catumbi No Convento de Santo Antonio, no Largo da Carioca, haverá missa solene, com a presença de representações de cada corpo de tropa, estabelecimentos e repartições, compostas de um oficial, sargento, cabo e três soldados.

No monumento do Duque de Caxias, na praça do mesmo nome (Largo do Machado), haverá a principal solenidade do dia, que constará do comparecimento do presidente da República, ministros de Estado, Corpo Diplomático e outras altas autoridades civis e militares e representantes da imprensa.

O ministro Canrobert Pereira da Costa fará ler, pelo seu chefe de gabinete, coronel José Carlos de Sena Vasconcelos, após a chegada do chefe da Nação, importante Ordem do Dia, que está sendo aguardada nos meios armados e politicos do país com muito interesse.

Em nome de seus colegas de representação diplomática, falará o general Felipe de La Barra, agregado militar do Peru em nosso país.

A seguir será lido pelo coronel Décio Palmeiro de Escobar, secretário, o boletim da Ordem do Mérito Militar, contendo os nomes das personalidades civis e militares distinguidas pela mesma Ordem.

Finda a leitura, o presidente Eurico Dutra dará inicio à entrega das condecorações, que será encerrada com um desfile militar, sob o comando do coronel Jandir Galvão, do Regimento de Cavalaria de Guardas.

Para a entrega das condecorações foi organizado um lindo cerimonial.

FORNECIMENTO DE PEÇAS DE UNIFORME

O ministro da Guerra em aviso de ontem, declarou o seguinte:

Ficam os comandantes de unidades autorizados a mandar fornecer aos oficiais, sub-tenentes e sargentos, as peças de uniformes de que necessitarem, retirando-as dos 10 por cento que forem além das quantidades destinadas ao pagamento dos seus efetivos.

A indenização de tais fornecimentos será feita integralmente, no primeiro pagamento, calculados os preços pela ultima Portaria de Fornecimento recebida pela unidade, devendo as importâncias arrecadadas ser enviadas imediatamente ao estabelecimento provedor, que as escriturará no titulo "Reposição de Estoque". Da guia de remessa deverá constar o número e a data do Boletim Interno em que houver publicada a ordem de fornecimento.

PAGAMENTO DA TROPA

O chefe do Estabelecimento Central de Fundos avisa, por nosso intermédio, às Unidades Administrativas que o pagamento de vencimentos de "Pessoal" no corrente mês será efetuado de 23 a 28.

REDUZINDO A BUROCRACIA

A Diretoria de Recrutamento declara que, tendo em vista reduzir o processo burocrático, para expedição do certificado de 3.ª categoria, no interêsse do próprio serviço e das partes interessadas, sejam fornecidos os referidos certificados, sendo dispensada a inspeção de saúde.

CERTIFICADOS PARA OS DESERTORES ANISTIADOS

Para facilitar a expedição dos certificados aos desertores anistiados, aos quais deve ser fornecido o certificado de reservista correspondente ao grau de instrução, nos termos da nova lei do Serviço Militar, evitando-se a demora na solicitação da relação modelo E, o diretor de Recrutamento, general Edgar de Oliveira, determina que as Circunscrições subordinadas, que possuam as fichas dos mesmos, em que constem as datas de inclusão, forneçam os certificados correspondentes a: 1) — 1.ª categoria, aos que constarem mais de 6 meses de serviço; 2) 2.ª categoria, aos que tiverem de 6 a 4 meses de serviço; e 3) 3.ª categoria, aos que tiverem incorporados menos de 4 meses.

HOMENAGEADO O CORONEL GILBERTO

Os adjuntos do gabinete do Ministro, reunidos na sala da chefia, prestaram expressiva homenagem, ontem, ao coronel Gilberto de Freitas, chefe da Divisão do Expediente do gabinete ministerial, por motivo da sua data natalicia ocorrida na véspera, isto é, no dia 15 do corrente.

Essa homenagem consistiu no oferecimento em nome dos presentes, de uma custosa pasta de couro.

Usou da palavra, por delegação do coronel Sena Vasconcelos, chefe daquele importante setor da alta administração do Exército, para saudar o homenageado o major João Costa.

O coronel Gilberto de Freitas, após agradecer foi abraçado por todos.

NA CHEFIA DO E. M. E.

Passou a responder pela Chefia do Estado Maior do Exército, durante a ausência do general Milton de Freitas Almeida, que foi à Campinas assistir às manobras da Escola do Estado Maior, o general Zeno Estilac Leal.

CIDADÃO CHAMADO

Está sendo chamado a comparecer à D. T. (2.ª Divisão) da Diretoria de Recrutamento — Palácio da Guerra — 5.º andar, o sr. Imard Campos, a fim de tratar de assunto de seu interêsse.

BASTA A IMPRESSÃO DIGITAL

Verificando-se a impossibilidade, em muitos municipios, notadamente no interior do país, de ser colocada a fotografia nos certificados de alistamento, pela ausência de especialistas no gênero, determina o diretor de Recrutamento, que sejam expedidos os certificados de alistamento e confeccionadas as respectivas fichas, sem fotografia. Deverá ser, entretanto, aposta aos mesmos documentos, a impressão digital do alistado.

NÃO ENCAMINHEM

Na impossibilidade de serem atendidos, no presente exercicio financeiro, as propostas de nomeação para funções no Serviço de Recrutamento, de segundos tenentes da reserva, segundo o órgão oficial de ontem, da Diretoria de Recrutamento, não deverão as mesmas ser encaminhadas, até segunda ordem.

EXAMES NO CURSO DA RESERVA

A Direção de Ensino do C. O. R. por nosso intermédio, comunica aos interessados que terão inicio no dia 18, às 8 horas, os exames orais relativos ao 2.º periodo do Curso.

Escola de exames: (Previsão) — Analítica e Cálculo Diferencial e Integral: Turmas — A — B — C — D — E — F — G e H, respectivamente, nos dias 18 — 19 — 20 — 21 — 22 — 23 — 26 — 27 — 28 e 29 de agosto;

Direito: Turmas J — K — L — A — B — C — D — E — F — G — e H, respectivamente, nos das 18 — 19 — 20 — 21 — 22 — 23 — 26 — 27 — 28 — 29 e 30 de agosto e 1.º de setembro;

Fisica: Turmas E — F — G (H e J) e (I e J) — K — L — A — B — C e D. respectivamente, nos dias 18 — 19 — 20 — 21 — 22 — 23 — 26 — 27 — 28 29 e 30 de agosto;

Descritiva: Turmas A — B — C — D — E — F — G — H — I e J, respectivamente, nos dias 1 — 2 — 3 — 4 — 5 — 8 — 9 — 10 — 11 e 12 de setembro;

Geografia Econômica: Turmas K e L nos dias 30 de agosto e 1.º de setembro;

Estatistica: Turmas K e L, respectivamente, nos dia 15 e 16 de setembro.

Observação: — Os pontos para os exames orais serão dados na S. Direção, observado o R. E. M. R. artigo 33, letra B.

PARA OBTER REFORMA

A fim de ser solucionado o requerimento em que solicita reforma, deverá comparecer com urgência ao Serviço de Saude da 1.ª Região Militar o ex-soldado do 2.º B. I. B., Maurício Gonçalves da Rocha.

## Boletim da Diretoria do Pessoal

BOLETIM INTERNO N.º 188 — Publico, de ordem do General de Exército, Chefe do Departamento Geral de Administração, para a devida execução o seguinte:

MOVIMENTAÇÃO DE OFICIAIS — Por esta Diretoria:

Transfiro, por interêsse próprio, o 1.º tenente João Nunes Ribeiro, do 12.º Regimento de Infantaria — Juiz de Fora — para o 3.º Regimento de Infantaria — São Gonçalo.

Nomeio o capitão Raimundo Dutra Nunes, para exercer as funções de Auxiliar de Instrutor de Infantaria do C. P. O. R. — Rio de Janeiro.

Em consequência, transfiro do Quadro Ordinário — 2.º B. C. C. L. — para o Quadro Suplementar Privativo, o oficial em apreço.

ADIÇÃO DE OFICIAL — Fica adido para fins de percepção de vencimentos, o capitão da arma de Infantaria, Cicero Cavalcanti, do 5.º B. I., que se encontra baixado ao H. C. E.

(a) General de Brigada BRASILIANO AMERICANO FREIRE, Diretor do Pessoal.

## Ministério da Marinha

O ministro da Marinha assinou os seguintes atos:

Dispensando o capitão de corveta, fuzileiro naval, Alberto Gurgel Sales, do cargo de Comandante do 2.º Batalhão do Corpo de Fuzileiros Navais: Designando o capitão de mar e guerra, professor catedrático da Escola Naval Iomar Neves Marques, para reger a disciplina de Termodinâmica de Especialidade de Máquinas para oficiais; o capitão de corveta, fuzileiro naval, Deoclecio Bernardo de Souza para exercer o cargo de Comandante do 2.º Batalhão do Corpo de Fuzileiros Navais; o capitão de corveta, fuzileiro naval, Decio Santos Bustamante, para exercer as funções de Chefe da 1.ª Secção do Estado Maior do Corpo de Fuzileiros Navais e o primeiro tenente Edgar Bravo para exercer as funções de Instrutor da Turma de Guardas-Marinha que está fazendo o Curso de Aplicação. Concedendo 90 dias de licença para tratamento de saúde ao capitão de corveta Joaquim Teixeira das Dores Chaves e ponde à disposição da Escola Técnica do Exército, os capitães de corveta Manuel Maria Del Castilho e Carlos Natividade.

VIAGEM DE INSTRUÇÃO DE GUARDAS-MARINHA

Foi adiada a partida do navio-escola "Almirante Saldanha" para data que será oportunamente anunciada.

SANA-TONICO Tônico e depurativo do sangue.

DR. JOSÉ ARAUJO SILVA
CIRURGIÃO DENTISTA
Consultórios
Av. Rio Branco, 128, 10.º andar. — Sala 1003. Tel. — 42-4858. Rua Jardim Botânico, 588 — 1.º andar. Sala 204 Tel. 26-3326

BICICLETAS SUECAS
MONARCK
Super-Luxo — Especial Luxo demais tipos as mais lindos do Mundo. Preços especiais para revendedores. À vista e a prazo
AFONSO FRUET
SACADURA CABRAL, 49
4.º and. Fone 23-5356

JOIAS DE OURO
Compro tôdas as jóias de ouro e brilhantes, pelo maior preço. JOALHERIA LEALDADE,
Vende Jóias, Relógios e Artigos Para Presentes
RAPHAEL SANGINITO & CIA.
Av. Mem de Sá, 3 — esquina do Largo da Lapa
Telefone 22-5765

CLINICA DE SENHORAS E CRIANÇAS
Pediatria — (DRA. IRENE CID)
2as., 4as., e 6as.-feiras — Das 15 às 18 horas
Ginecologista — (DR. VASCONCELLOS CID)
3as., 5as. e Sábados — Das 16 às 18 horas
Edif. DARKE — Sala 1.825 Av. 13 de Maio, N. 23 — 18.º and.

ODEON FONE: 22.1508
AMANHÃ Horario 2-4-6-8-10
SAMUEL GOLDWYN apresenta
Jascha HEIFETZ em
MUSICA, DIVINA MUSICA
They Shall Have MUSIC!
ANDREA LEEDS • JOEL McCREA
GENE REYNOLDS • WALTER BRENNAN
apresentado pela GUARANTEED PICTURES distribuido pela BRITISH FILMS
ACOMP. COMPLS. NACIONAIS
TODOS OS DOMINGOS AS 10 HORAS DA MANHÃ AVANT-PREMIERE no SÃO-LUIZ

AMANHÃ
A RÁDIO NACIONAL
apresenta
às 21 horas e tôdas as segundas, quartas e sextas-feiras, às 21 horas
A NOVELA
"O mundo dá tantas voltas"
Original de
RAIMUNDO LOPES
OFERTA DO
ÓLEO DE PEROBA
Insuperável renovador para móveis.
PRL-7 — 9 720 KCS.
PRE-8 — 980 KCS.

## Novas turmas dos "Cursos de Secretariado" (Auxiliares de escritório) e auxiliares de administração de emprêsas comerciais e industriais, da Fundação Getulio Vargas

Para constituição de novas turmas, acham-se abertas impreterivelmente até o dia 18 do corrente as inscrições para os cursos acima mencionados. A CASA BYINGTON, colaborando com a Fundação Getúlio Vargas, premiará o primeiro colocado nos cursos: Básico de Secretariado (Auxiliares de Escritório) e Aperfeiçoamento em Secretariado com u'a máquina de escrever UNDERWOOD.

Aulas diurnas e noturnas, à Rua da Candelaria n. 6, 4.º andar. Matricula e informações na Secretaria Geral dos Cursos, à Praia de Botafogo n. 186, das 8,30 ás 17,30 m., todos os dias úteis.

Há tronos à sua espera na
HORA DO PATO
Se você tem "veio de artista" candidate-se a um trono da "Hora do Pato" e receberá um bom prêmio se fôr "coroado". Ou então, divirta-se ouvindo êsse programa oferecido por Guaraina
A HORA DO PATO
Todos os domingos, das 13,30 às 14,30
RADIO NACIONAL
Ondas médias e Ondas curtas

# TRÊS CANDIDATOS EM FOCO NAS CONVERSAS "AO PÉ DA LAREIRA"

***Os nomes que aparecem mais cotados na luta pela vice-governadoria de São Paulo***

Cirilo Junior

Os dois ultimos dias da semana politica, incluindo o feriado de sexta-feira, careceram de maior importancia para os movimentos em tôrno da situação paulista. E' certo que continuaram em foco as candidaturas à vice-governador, constando do cartaz os seguintes nomes: Novelli, Cirilo, Altino Arantes, Antonio Prado, Ernesto Leme, Roberto Moreira, Prestes Maia, Gastão Vidigal, Cintra Gordinho e Almeida Prado.

Observou-se, no entanto, que os deputados estaduais não quiseram aproveitar um "week-end" mais prolongado, preferindo, em lugar de uma visita aos seus redutos eleitorais, permanecer na capital, mantendo-se em contacto com a sede de seus partidos e, à noite, visitando, em suas residências, os próceres que coordenam os entendimentos.

Novelli Junior

Estamos informados de que nessas conversações "ao pé da lareira" apenas três nomes, entre os já relacionados, foram objeto de consideração especial. São êles: Novelli Junior, Cirilo Junior e Cintra Gordinho, êste último, como já noticiamos, apolitico, mas com estreitas relações no P. S. D., na U. D. N. e na alta administração federal.

## 3,000 candidatos a prefeito

À medida que se aproxima o pleito municipal, começam a chegar do interior noticias relativas à candidaturas. Mais de trezentas prefeituras estarão em disputa. Dez são os partidos registrados em São Paulo. Portanto, acredita-se que mais de três mil cidadãos intervirão nas eleições concorrendo ao cargo de prefeito, sem contar as dezenas de milhares de candidatos a vereadores.

Em vários municipios os pretendentes ao govêrno municipal estão procurando reunir, em seu apôio, várias legendas de combate ao comunismo. Isto nos grandes centros como Santos, Sorocaba e na capital, porque, em geral, nos municipios agricolas, os vermelhos nada significam eleitoralmente.

# NOVIDADES SÔBRE A PARAIBA

***Em progresso o acôrdo PSD-José Américo — Uma candidatura de conciliação para vice-governador***

De regresso da Paraiba, está sendo esperado amanhã no Rio o sr. José Americo, presidente da U. D. N., que, como se sabe, foi tratar da pacificação politica daquele Estado.

Os acontecimentos na politica paraibana, conforme vimos informando, têm apresentado aspectos curiosos, acentuados nos ultimos dias, quando da ida do sr. Samuel Duarte com os mesmos objetivos de conciliação, visando entendimento com uma das alas em que se divide a U. D. N., a mais numerosa, chefiada pelo sr. Argemiro de Figueiredo. O insucesso dessas negociações levou o sr. José Américo a viajar inesperadamente para o seu Estado, com o evidente propósito de examinar as possibilidades de acordo dos seus elementos — a outra ala da U. D. N. — com o P. S. D..

José Américo

Fontes que se consideram bem informadas asseguram que o sr. José Américo, em reunião no Palacio da Redenção, fez um veemente apêlo ao sr. Argemiro, no sentido de ser afastada a candidatura do sr. Flavio Ribeiro a vice-governador, e apresentado um nome de qualquer corrente, contanto que capaz de promover a unificação politica. Esse apêlo, diz-se, não foi todavia ouvido pelo procer sertanejo, com o que se tornou viavel a aliança dos elementos do sr. José Americo com o PSD na base da escolha de um candidato comum a vice-governador e de uma conjugação de esforços para limitar a influência do sr. Argemiro nas eleições de outubro. Para esse entendimento mui to contribuiram as demarches que há meses vinham sendo articuladas entre pessedistas e udenistas "americanos" aqui no Rio, favorecidas pelas divergencias de ambos os grupos com o ex-interventor Argemiro.

Samuel Duarte

Pelo que nos informam de João Pessoa, o sr. José Americo já regressou de sua excursão pelos municipios paraibanos, rearticulando as suas forças. Sabe-se tambem que chamado, seguiram ontem para a capital paraibana os srs. senador Vergniaud Wanderley e Veloso Borges, este ultimo focalizado para a vice-governadoria como candidato da aliança entre o PSD e os elementos da corrente José Americo. Esses próceres antes de embarcar, mantiveram demorada conferencia com o sr. Samuel Duarte. Outro nome tambem em foco para o posto de vice-governador e que informamos com as devidas reservas, é o sr. João Vasconcelos, elemento que conta com muitas simpatias em tôdas as correntes. Aliás, conforme apurámos, o sr. João Vasconcelos manteve recentemente uma conferencia com o professor Pereira Lira, um dos promotores da pacificação politica daquele Estado nordestino.

Pereira Lira

# POLITICA DE MINAS

***O P. R. decidido a contribuir para a pacificação — Prosseguem os entendimentos***

Conforme antecipámos, regressou ao Rio ontem, o sr. Artur Bernardes, presidente do P. R., depois de haver participado de vários entendimentos politicos em Belo Horizonte, inclusive presidido a reuniões do seu partido.

Essas reuniões ainda prosseguem, visando agora, ao que se afirma, um entendimento com outras correntes partidárias. Aliás, o sr. Bernardes, falando à reportagem, disse que considera possivel um acôrdo entre o P. R. e outra agremiação, o que foi interpretado como aprovação aos entendimentos entre os srs. Daniel de Carvalho e Benedito Valadares.

Artur Bernardes

Segundo os observadores locais, o P. R. abandona, assim, a sua posição inicial e deseja contribuir para a paz politica do Estado.

No setor da U. D. N., os movimentos decorrem de maneira diferente. Assim, enquanto os srs. Benedito Valadares e Artur Bernardes se mostram otimistas sôbre a situação e o sr. Milton Campos se prepara para começar, afinal, a sua obra administrativa, os correligionários do sr. Virgilio de Melo Franco, que nada desejam com os valadaristas, reiniciaram forte campanha contra qualquer acôrdo do P. S. D. com o Govêrno. Essa campanha está sendo feita por meio de boletins e impressos espalhados em Belo Horizonte.

Milton Campos

A maioria da bancada pessedista encontra-se atualmente, no Rio, sendo esperado hoje o sr. Bias Fortes, que viaja de automovel. O sr. Valadares já regressou a esta Capital.

Bias Fortes

O presidente do P. S. P. continua empenhado em promover a pacificação de Minas; mas, entre os seus pares nesta capital, alguns não acreditam em êxito nem em formula que satisfaça aos interesses do P. S. D., da U. D. N. e do P. R., uma vez que o sr. Melo Franco chegou a ameaçar romper com o seu partido se prosseguirem as demarches conhecidas.

## Chegou o sr. Carlos Luz

O deputado Carlos Luz esteve novamente em Belo Horizonte onde, por várias vezes conferenciou com o governador Milton Campos. De regresso ao Rio, o sr. Luz, que é um dos chefes da ex-dissidencia do P. S. D. mineiro, conferenciou com o Presidente Dutra.

Carlos Luz

À noite o sr. Carlos Luz manteve longa conversação telefônica com o sr. Cristiano Machado, que ainda se acha em Belo Horizonte.

Hoje deve chegar ao Rio o deputado Milton Prates, que tambem é um dos lideres da ex-dissidência pessedista de Minas.

## Vai falar o sr. Ribeiro Pena

Anuncia-se em Belo Horizonte que o sr. Ribeiro Pena está resolvido a ocupar a tribuna da Assembléia, na proxima semana, para esclarecer o caso e definir a sua situação de vice-governador.

## No Palácio da Liberdade

Estiveram no Palacio da Liberdade os deputados Jaci Figueiredo e Faria Lobato, da bancada do P. R. na Camara Federal.

Ambos se mantiveram em demorada conferencia com o sr. Milton Campos.

## Boas, no momento, as perspectivas politicas

Chegando a São Paulo, o general Euclides Figueiredo, representante da U. D. N. carioca na Câmara Federal, fez a seguinte declaração:

— São boas as perspectivas interessantes da politica nacional. Apesar de algumas apreensões que turbam os espiritos. No momento, tôdas as atenções estão voltadas para a Conferência dos Chanceleres, instalada em Petrópolis.

C. Figueiredo

# A EXTINÇÃO DOS MANDATOS

***Para terça-feira a reunião de juristas da U.D.N. — O governador Otavio Mangabeira a par dos entendimentos — Confiante o PSD na aprovação do projeto***

Conforme noticiamos ontem, parece assentada para terça-feira a reunião da comissão de parlamentares-juristas da U.D.N. que examinará o projeto de lei sôbre extinção de mandatos e cujo parecer será submetido à Comissão Executiva do Partido.

F. de Souza

Acredita-se que essa reunião não será mais retardada, pois o senador Aloiso de Carvalho, que é membro da comissão, já regressou a esta capital, depois de haver conferenciado com o governador Mangabeira, na Bahia. O sr. Gabriel Passos, que está substituindo o sr. Prado Kelly na liderança da bancada udenista, também retornou de Belo Horizonte, onde participou da Convenção Estadual da U.D.N. Quanto ao senhor José Américo, já está sendo esperado, devendo voltar da Paraiba amanhã ou terça-feira. Assim, é possivel que a reunião da C.E. udenista seja realizada quarta-feira, quando o parecer da comissão de juristas, naturalmente, já estará redigido.

O. Mangabeira

A última hora tivemos informação de que o sr. José Américo era esperado hoje, na capital baiana, onde demorará um ou dois dias, para conversar com o governador Otavio Mangabeira. O sr. Ferreira de Souza está convocando os seus pares para a reunião de terça-feira, solicitando que levem a consulta devidamente estudada.

## No P.S.D.

Nos circulos do P. S. D. reina absoluta confiança quanto à aprovação do projeto sôbre extinção de mandatos.

Sabemos tambem que o partido majoritário levará avante não só esse projeto, como tambem o da Lei de Segurança, que já se acha na Câmara.

## O regresso do senador Ivo de Aquino

Segundo informações que colhemos ontem na sede do P. S. D., o senador Ivo de Aquino, permanecerá em Florianopolis por mais dois dias, devendo retornar ao Rio na próxima terça-feira, quando reiniciará os entendimentos sôbre a questão dos mandatos.

Ivo de Aquino

## Novo recurso do P.S.D. ao S.T.F.

A bancada do P. S. D. na Assembléia do Rio Grande do Sul acaba de interpor novo recurso para o Supremo Tribunal Federal contra dispositivos que ainda figuram na Constituição do Estado.

O deputado Brochado da Rocha, lider pessedista, deverá vir ao Rio na próxima semana a fim de defender o recurso interposto e que já teve entrada naquela alta côrte de Justiça.

## Descontente o P. R. de Pernambuco

A bancada do P. R. na Assembléia de Pernambuco, formada apenas de três deputados, e que acompanhou até agora a bancada do P. S. D. está descontente com os atos do Sr. Otavio Corrêa, governador interino do Estado, que está nomeando prefeitos do P. S. D. nos poucos municipios onde o P. R. venceu no pleito de 19 de janeiro. Os próceres desse partido não escondem tambem seu desapontamento pela campanha feita contra o capitão Murilo de Souza, secretário da Segurança, que caiu no desagrado da corrente politica que orienta o atual governador.

# PROTEÇÃO PARA TODO O CONTINENTE

(Conclusão da 1ª. pag.)

consideradas como propostas à Conferência. Essa indicação foi tambem aprovada.

Em seguida, pediu ao relator da Comissão de Credenciais que fizesse a leitura do parecer da citada Comissão sobre as credenciais dos delegados ao conclave. Quando o relator terminou de ler o parecer, a Guatemala, o Peru e o Panamá levantaram-se para fazer algumas observações a proposito do nome de membros das delegações dos seus paises.

## Proclamado o presidente

Conforme o despacho enviado ontem, às ultimas horas, o chanceler Raul Fernandes tinha colocado a presidencia da Comissão como uma questão aberta para ser tratada em plenário. Assim que começou a falar sobre o assunto lembrou que o seu nome estava indicado mas que era necessario um pronunciamento dos delegados presentes, e perguntou então se estavam de acordo com essa indicação. Terminadas as palavras do nosso ministro do Exterior uma salva de palmas foi a resposta dada, sendo, então, proclamado presidente da Conferencia o chanceler do Brasil.

## O discurso

Logo depois o ministro Raul Fernandes pronunciou o seguinte discurso:

"Senhores Delegados.

Ao assumir a presidência desta nova reunião das repúblicas americanas quero, antes de tudo, agradecer-vos a honra da minha designação. Minha modesta pessoa, estou bem certo, não pesou na vossa escôlha; ela visou o Brasil, que se orgulha de ser, pela terceira vez, o vosso anfitrião, e isso torna mais cálido o meu agradecimento.

Tenho consciência da grande responsabilidade inerente à tarefa de dirigir os trabalhos da Conferência; e se alguma esperança posso nutrir de lograr êxito no desempenho de tão relevante encargo, é porque conto com a leal cooperação e com as luzes dos preeminentes estadistas delegados à Conferência, entre os quais tenho a fortuna de encontrar algumas amizades que me são particularmente gratas pelas felizes circunstancias em que elas se estabeleceram.

Abordamos a nossa tarefa em um momento critico da História. Os caminhos da paz estão semeados de obstáculos e se o objetivo imediato desta Conferência é apertar os laços de solidariedade das Repúblicas Americanas para proteção comum e convivência pacifica, uma esperança mais transcendente deve estimular o nosso labor, qual a de darmos ao mundo um exemplo suscetivel de determinar em outras regiões movimentos de igual significação e alcance. Deveremos em todo caso deixar claro que em nosso conceito a segurança dos Estados é o instrumento da segurança dos individuos, e que, em última análise, os convênios que vamos estruturar constituem apenas a pedra angular de construções mais vastas para afiançar a defesa da pessoa humana nos seus direitos fundamentais de liberdade, justiça e bem estar.

Os povos dêste Continente, por todos os testemunhos sensiveis, nos confortam com seu apôio irrestrito. Uma ou outra voz isolada irroga ao pan-americanismo a incapacidade de construir em cinquenta anos o arcabouço de uma verdadeira sociedade com seus estatutos e suas hierarquias organicas. A Igreja Católica, com mais filosofia, nos ensinou que construções desta ordem só se erguem através das gerações sub specie aeternitatis. Nem é certo que tenhamos discursado em vão em tantos congressos, conferências e reuniões, pois a verdade é que o pan-americanismo já venceu, com inevitável lentidão, mas com pleno êxito, a etapa mais dificil: criamos manifestamente uma consciência coletiva e estabelecemos uma moral internacional cuja tábua de valores se impõe irresistivelmente; e esta é a pedra fundamental que haviamos de lançar preliminarmente, pois não há construção politica, ainda a mais engenhosa e bem arquitetada, que frutifique sem êsse espirito vivificador.

Agora, sim, chegou a hora de criarmos as instituições organicas, que administrem no interêsse da comunhão os negócios regionais. Esta obra não é só possivel e oportuna: também é urgente, pois a Carta de São Francisco deu à União Panamericana a primeira responsabilidade pela presservação da paz continental. Se falharmos nesta empresa, outros, menos interessados do que nós, e menos habilitados para desempenhá-la, tomarão o nosso lugar.

E' certo que, seja qual for a nossa diligência, estamos sujeitos, na instancia das sanções, ao controle do Conselho de Segurança das Nações Unidas, onde tem assento e voto Estados em maioria extra-continentais. Este é o preço da faculdade reciproca que nos assiste, quando membros do Conselho, e sempre como membros da Assembléia, de intervir em questões entre Estados não americanos. Assim, o pan-americanismo, para se integrar na associação mundial das Nações Unidas, renunciou a uma so das suas faculdades potenciais; mas essa faculdade é suprema, porque condiciona em última análise a validade e eficácia da ordenação juridica das nossas reciprocas relações, desde que não há direito que valha sem uma sanção preventiva ou repressiva.

Essa renúncia foi um bem? Foi um mal? O futuro responderá a estas interrogações.

Entretanto, se o malogro vier ao nosso encontro, a História dirá em nossa honra que, havendo reconhecido o fato irrefragavel da interdependência das Nações, nos inclinamos lealmente aos sacrificios necessários a um regime pacifico, justo e coerente de convivência de todas elas.

Nessa construção tão recente há vigas mestras que estão estalando perigosamente. Isto não obstante, nela queremos aperfeiçoar nossa integração, e é com tal propósito que nos reunimos agora, e, proximamente, estaremos de novo juntos em Bogotá. Vale isto como um ato de fé, um testemunho de ardente esperança de que os artifices máximos acudam a tempo e travem o edificio em perigo".

## DIMINUEM AS EXPORTAÇÕES DOS EE. UU. PARA A AMÉRICA DO SUL

NOVA YORK, 16 (U. P.) — As estatisticas dadas a conhecer recentemente pelo Departamento de Comércio, revelando que os paises sul-americanos compraram, em conjunto, durante o mês de junho, nos Estados Unidos, 48,9 por cento menos que no mês de maio anterior, têm sido motivo de um estudo detalhado e minucioso dos técnicos em exportação, os quais procuram determinar, não só os motivos dessa queda, mas também a tendência futura do comércio entre os Estados Unidos e os paises sul-americanos.

## O CONFLITO ENTRE A HOLANDA E A INDONÉSIA

WASHINGTON, 16 (U. P.) — O Departamento de Estado anunciou que os Estados Unidos reiteraram seu oferecimento para empregar seus bons oficios, para conseguir uma solução no conflito entre indonésios e holandêses. Não obstante as autoridades indonésias terem repelido o primeiro oferecimento.

O Departamento de Estado informou que os indonesios, ao repelirem, a 4 de agosto, o oferecimento norte-americano, talvez tenham partido de algum malentendido e que foi dada instrução ao cônsul geral dos Estados Unidos em Batavia, sr. Halter A. Foote, para obter do vice-primeiro ministro A. K. Gani uma resposta concreta.

## PILHA ATÔMICA INGLESA

LONDRES, 16 (R) — A primeira pilha atômica da Grã-Bretanha, denominada "Gleep" (graphite low energy experimental pile — pilha experimental de grafite de baixa energia) começou a funcionar hoje no estabelecimento de pesquisas de energia atômica em Harwell, Berkshire. A pilha foi constituida primordialmente para trabalhos experimentais de fisica nuclear, mas será também usada, ate que fique pronta a pilha Harwell, mais poderosa, o que ocorrerá em 1948 para a produção de pequenas quantidades de material rádio-ativo para pesquisas médicas e biológicas.

## MODIFICAÇÃO NA TAXA DAS LETRAS DE EXPORTAÇÃO

SANTOS, 16 (Asapress) — Sôbre a redução de 20 por cento imposta às letras de exportação, a Associação Comercial de Santos enviou ao Presidente da República o seguinte telegrama:

"Tendo conhecimento do texto do ante-projeto enviado a Câmara Federal, no sentido de ser reduzida para dez por cento a taxa de vinte por cento imposta aos exportadores, substituindo as letras do Tesouro por apolices da divida pública, esta Associação pede venia para expor os serios inconvenientes que resultariam da adoção nova modalidade proposta.

Cumpre-nos esclarecer que as apolices estão sendo cotadas na base de 673 cruzeiros, donde a aplicação compulsoria de 10 por cento do valor das exportações referidos nos titulos pelo valor nominal, representaria atualmente um onus de cêrca de vinte cruzeiros por saca de café, vindo assim criar maiores dificuldades à exportação respectiva. O projeto não só não atende à solicitação dos exportadores no sentido da eliminação da subscrição compulsoria das letras no Tesouro, como ainda aumenta em doze vezes o onus atual, sendo assim inteiramente desfavoravel à pretendida modificação."

## MAC ARTHUR VAI EIXAR O COMANDO

CAMBERRA, 16 (R) Segundo se anuncia autorizadamente, o general Mac Arthur deixará, no ano proximo, o comando supremo das forças de ocupação do Japão.

# AS QUESTÕES ECONOMICAS PREOCUPAM OS DELEGADOS

**Opiniões correntes nos corredores de Quitandinha — Extra-plenário são abordados importantes assuntos — O gen. Gois Monteiro não quer "meter o bedelho" no caso da Nicaragua**

PETRÓPOLIS (Dos enviados especiais de A MANHÃ) — Pela natureza dos trabalhos preparatórios da Conferência Interamericana Para Manutenção da Paz e da Segurança no Continente, que se acham, ainda, na fase inicial, nenhum dos importantes assuntos cuja solução os povos das repúblicas americanas aguardam com ansiedade, foi debatido pela assembléia, que não se encontra integrada de todas as suas comissões. Apesar disso, embora no plenário cuide-se da organização das últimas comissões e onde os oradores sobem à tribuna apenas para fazer saudações, começam a se formar pelos corredores luxuosos do Quitandinha opiniões e correntes que, sem dúvida tomarão vulto e serão objeto de acalorados debates.

## Economia continental

Assim é que, segundo conseguimos apurar, uma corrente das delegações latino-americanas, entre as quais o Brasil, comungando com a tese de Cuba, volta-se insistentemente para o ponto de vista da segurança economica continental. Segundo se murmura, esta questão será debatida fortemente no plenário, quando aquelas delegações bater-se-ão pela realização de uma Conferência Interamericana de Economia, antes da reunião de Bogotá.

## O caso da Nicaragua

PETRÓPOLIS (Dos enviados especiais de A MANHÃ) — Outro assunto que igualmente se avulta, fora do plenário da Conferência, é o concernente ao caso da Nicaragua. Como se sabe, o govêrno atual daquela nação americana não está reconhecido e não tem representantes na Conferência. Entretanto, encontra-se em Quitandinha o senhor Martiniano Fialhos Gil, representante do govêrno deposto de Nicaragua, que pretende tomar parte nos trabalhos do conclave de Petrópolis, caso consiga o seu objetivo. Embora oficialmente nenhuma providência tenha sido tomada para a inclusão do govêrno nicaraguense nas delegações americanas reunidas ali, algumas nações apoiam claramente o reconhecimento do sr. Martiniano Gil como delegado do seu país. Entre as nações que esposam êsse ponto de vista está a República do Panamá, cujo chefe da delegação, o sr. Ricardo J. Alfaro, declarou à reportagem ser este o seu ponto de vista.

## O gen. Góis Monteiro recusa opinar

PETRÓPOLIS, 16 (Dos enviados especiais de A MANHÃ) — Na sala da delegação brasileira, a reportagem de A MANHÃ foi encontrar o general Góis Monteiro, senador da República e chefe da delegação brasileira, em lugar do chanceler Raul Fernandes, que se encontra na presidência da Conferência. Perguntamos a S. Excia. o seu ponto de vista sôbre a questão de Nicaragua: se, no caso do reconhecimento de um delegado daquele país, por parte da Conferência, seria o do atual govêrno ou do poder deposto.

O general Góis Monteiro, com o seu conhecido bom humor, sorriu e abanou a cabeça em gesto negativo, dizendo:

— "Não, nesta questão eu não vou meter o bedelho... Isso é um caso já decidido pelas nações".

## Vão funcionar as seis comissões

A partir de amanhã, estarão em pleno funcionamento as seis comissões da Conferência, às quais serão distribuidas as numerosas proposições feitas pelos delegados das repúblicas representadas no certame. Além das três comissões organizadas por determinação do regulamento da Conferência e que são a de Coordenação e Redação, a de Credenciais e a Central, mais três sugeridas na primeira reunião preparatória e aprovadas na reunião de hoje, passaram a trabalhar ativamente. A Comissão de Principios, Preambulos e Artigos Protocolares terá importante função no desenrolar desses trabalhos. A segunda Comissão, que tratará das medidas a serem tomadas para fazer face aos casos de ameaça e aos atos de agressão, cabe, porém, o papel de maior relevo no conclave. A ela estarão subordinados os assuntos concernentes à segurança do Continente e os motivos que levaram os povos americanos a se reunir nesta cidade.

## No Rio, quase todos os delegados

PETRÓPOLIS, 16 (Serviço especial da Agência Nacional) — Seguiram para o Rio quasi todos os delegados à Conferência de Petrópolis. Em virtude da chegada da sra. Eva Perón, a delegação argentina partiu para essa capital, tendo igual destino o chanceler brasileiro, sr. Raul Fernandes. Ficaram no Hotel Quitandinha apenas alguns membros das delegações e poucos delegados.

# "TARZAN" SE BANQUETEAVA NO CEMITERIO!

***Sustinha, na boca, o braço humano — Desfeito o mistério***

História veridica e inegavelmente, horripilante essa ocorrida no cemitério improvisado da Maternidade da Prefeitura de Niterói. Ali, dando exemplo de incrivel incuria, são colocados pequeninos cadaveres, não havendo entretanto, nem portas.

IMPRESSIONANTE

Há muito, para horror e revolta da população niteroiense, eram constatadas violações na referida necropole. Pedaços de corpos, membros inteiros desapareciam e, aos poucos aquilo foi criando uma atmosfera de terror, igualavel àquelas descritas nos filmes "Dracula" "Lobishomem" e outros do gênero. Lendas começavam a circular. Dizia-se que, à noite estranha figura aparecia e devorava os corpos, gargalhando macabramente. O local tornou-se quasi deserto. Poucos se aventuraram por ali passar.

TINHA FOME...

Entretanto, na última madrugada o misterio foi desfeito. O Sr. Antonio Andernes, residente nas proximidades surpreendeu um quadro terrivel. Do necroterio, tendo um braço de criança preso aos dentes, um grande cão se dirigia para a rua! O referido senhor, deu alarme, acorrendo, então, os funcionários da Maternidade e inumeros populares, pondo-se, todos, à caça do "papa-defuntos". Assustado o animal abandonou o braço, pondo-se a correr para a casa de sua dona, Gerlin Viana, conhecida por "Moça", residente à Travessa Dilza, n.º 44

"Tarzan", — como atende o animal, — vinha se banqueteando, noites e noites, sem que os empregados da Maternidade, como lhes competia, evitasse a profanação...

## CAMPANHA EM FAVOR DO TRIGO NACIONAL

S. PAULO, 16 (Asapress) — Um fazendeiro paulista declarou ter obtido completo exito em sua plantação de trigo. Sugeriu que fosse fundada a "Associação dos Plantadores de Trigo", que teria por finalidade fomentar a produção triticola neste Estado. O mesmo fazendeiro expôs as bases de uma campanha em favor do cereal nacional.

## ESCASSEZ de BANHA TAMBÉM EM PORTO ALEGRE

PORTO ALEGRE 16 (Asapress) — Tambem nesta cidade está se verificando grande escassez de banha o que determinou uma portaria da Comissão Estadual de Abastecimento e preços para regular o escoamento desse produto de forma que a população seja abastecida sem precisar recorrer ao mercado negro, como tem sucedido ultimamente.

Os comerciantes que sonegaram estoques serão punidos severamente de acordo com a Lei de Economia Popular.

## EM PROL DA UNIVERSIDADE CATÓLICA DE SÃO PAULO

S. PAULO, 16 (Asapress) — O cardeal de S. Paulo assinou os documentos instituindo nesta capital a Associação dos Amigos da Universidade de S. Paulo. Trata-se de um orgão criado por Dom Carlos Carmelo, destinado a coordenar os esforços em prol da Pontificia Universidade Catolica de S. Paulo.

## HITLER TEM FILHOS

FRANKFORT, 16 (R) O sacerdote Josef Probat, que está sendo julgado por ter exercido atividades nazistas, declarou, durante o julgamento, que Hitler tinha "mais de um" filho natural. Probat, contudo, negou-se a revelar a identidade dos supostos filhos de Hitler.

## A PRODUÇÃO MINEIRA DE TRIGO EM 1950

B. HORIZONTE, 16 (Asapress) — Falando durante ao ultima reunião da Sociedade Mineira de Agricultura o titular desta pasta do governo mineiro, Sr. Américo Gianetti formulou interessante previsão, baseada em estudos técnicos, segundo a qual, em 1950, Minas Gerais estará produzindo 90 mil toneladas anuais de trigo.

# IMPACTOS DIRETOS SOBRE O PALACIO DE MORINIGO

(Conclusão da 1ª. pag.)

## Comunicado governista

PORTO MURTINHO, 16 (Asapress) — O rádio de Assunção transmitiu hoje o comunicado n. 145, do comando em chefe das fôrças legalistas, que diz:

"Totalmente desbaratadas, as fôrças rebeldes nas proximidades de Assunção lutam desesperadamente para romper o cêrco de aço com que as fôrças legais as encerraram.

O 1.º Corpo de Exército, na sua chegada triunfal a esta capital, frustrou para sempre o sonho dos rebeldes de se apoderarem da capital do Paraguai, onde reina calma absoluta, em face do triunfo final das fôrças do general Morinigo".

## Novos avanços dos rebeldes através de Assunção

BUENOS AIRES, 16 (A. P.) — Circulos rebeldes paraguaios anunciam novos avanços na batalha pela posse de Assunção, enquanto funcionários do govêrno paraguaio nesta cidade dizem não ter noticias sôbre o estado da capital. Refugiados rebeldes que chegam a território argentino revelam que o govêrno ainda controla a maior parte da cidade, pois declaram que os legalistas estão tentando usar dois aeródromos, no norte e no sul, como campo de aterragem de aviões. Os rebeldes tomaram os dois aeroportos nos começos desta semana. Os circulos rebeldes dizem que o govêrno está tentando utilizar o campo vizinho ao cemitério, no sul, e outro campo nas proximidades da residência do presidente, no norte. Isto parece confirmar a vitória anunciada pelo govêno no norte, pois os rebeldes, anteriormente, haviam anunciado a captura da residência particular do presidente Morinigo — e é improvável que o govêrno tente pousar aviões perto das linhas rebeldes. Os rebeldes dizem que o govêrno empregou 500 homens de reserva na batalha pelo distrito operário na parte sudoéste da cidade. Um oficial do Exército legalista, que disse ter deixado as fôrças de Morinigo por não desejar combater contra os insurretos, afirmou que os rebeldes poderiam tomar a cidade a qualquer momento, mas não se explicava porque a batalha ainda continuava, depois de oito dias.

## Comunicado da Embaixada do Paraguai

Recebemos ontem, do Serviço de Informações da Embaixada do Paraguai, o radiograma abaixo, do Ministério das Relações Exteriores e Culto desse país, transmitidos às 16 horas:

«ASSUNÇÃO, 18 — O ataque dos rebeldes à Capital foi rechaçado vitoriosamente por nossas tropas. As forças da rebelião fogem em grupos deslocados que se encontram dispersos em alguns povoados do interior, havendo-se empreendido, por parte das forças legais uma enérgica ação de limpeza e perseguição que durará dias contados. Em tôda a Capital e povoados vizinhos reina absoluta tranquilidade.

# O SEGURO HOSPITALAR OPERATÓRIO

***Nova modalidade de amparo social desportivo***

Realizou-se, com solenidades, a cerimonia inaugural da nova carteira de Seguros da Sul America Terrestres, Maritimos e Acidentes — SATMA.

A essa cerimonia, ontem levada a efeito, no gabinete do Presidente daquela Companhia, estiveram presentes figuras de destaque no nosso meio social e administrativo.

Aos jornalistas presentes foram prestadas informações dessa nova carteira de seguro, inteiramente nova em nosso meio e que corresponde a um verdadeiro serviço social, que vem de encontro às necessidades gerais.

O SATMA dispõe de casa de saúde propria, a Casa de Saude Santa Luzia, com um corpo de cirurgiões e a apolice assegura ao internado cirurgião, leite e internação de emergência, sem despesas extras.

# BANCARROTA NACIONAL DA INGLATERRA

**Seguida pela fome e morte de grande parte da população — Churchill adverte o povo contra o programa do govêrno trabalhista**

LONDRES, 15 (A. P.)

Winston Churchill declarou ao povo britânico que êle poderá apenas solucionar sua grave crise econômica por meio de um sistema de "livre empreendimento" e asseverou que a aceitação do programa do govêrno trabalhista significará um desastre nacional. Falando ao país através do rádio, o lider conservador acusou o govêrno do "premier" Attlee de ter fracassado no trabalho para solucionar a crise econômica da nação, e afirmou que "não adianta discutir o fracasso socialista ou sua gravidade. A escolha que se acha diante da nação britânica acêrca de sua fórma de sociedade está entre o sistema de seleção por concorrência e o sistema de compulsão. Ambas essas fórmas de sociedade são dificeis. A luta pela vida é incessante. Não há estradas cheias de prazeres. Tôdas ladeiras. Mas estou certo de que é apenas pelo esfôrço pessoal, pelo livre empreendimento e pela engenhosidade, com todos os seus riscos e fracassos, com todos os seus prêmios e recompensas, que 47 milhões de pessoas poderão manter-se vivas nesta pequena ilha, que para conseguir o alimento de que necessita precisa vender mercadorias de alta qualidade e prestar serviços ao resto do mundo". Em outra parte de sua oração, Churchill disse: "Solenemente, eu vos advirto de que se vos submeterdes à compulsão e arregimentação totalitárias de nossa vida e trabalho nacionais vós vos vereis diante de uma quase incomensurável perspectiva de miséria e atribulações, das quais a bancarrota nacional será o primeiro resultado, a fome, o segundo, e a dispersão ou morte de grande parte de nossa população, o terceiro".

FRIEZA QUE TORTURA

**Não é ainda a velhice...**

Esse cansaço, essa indiferença pelas belezas do mundo, é o resultado das preocupações e das agitações da vida moderna. Evite essa velhice prematura tomando VIRILASE, que lhe restituirá a alegria de viver. Virilase é um tônico geral e racional da vitalidade orgânica para ambos os sexos. Virilase é vendido em todas as farmácias e drogarias do Brasil. Distribuidor: Cia. Quimica Distribuidora Carlos de Brito — Rua do Lavradio, 178-A — Rio.

VIRILASE

# BOA VONTADE GERAL E RECIPROCO ENTENDIMENTO

## "Creio que nos devemos sentir satisfeitos pela forma por que principiaram os trabalhos", declarou o chanceler mexicano James Bodet — Causou a melhor impressão o discurso do sr. Raul Fernandes

PETRÓPOLIS, 16 (Serviço especial da Agência Nacional) — Logo após a primeira sessão da Conferência, o Chanceler Jaime Torres Bodet, do México, manifestou-nos nos seguintes termos, a sua opinião sôbre o importante conclave em que os magnos problemas do hemisferio serão abordados: "Creio que nos devemos sentir satisfeitos pela forma por que principiaram os trabalhos da Conferencia. Dêsde a sessão preliminar vem-se manifestando a vontade de reciproco entendimento que anima as diferentes delegações e que é um valioso testemunho de solidariedade panamericana. Ao propôr naquela sessão que a primeira das três Comissões de Trabalho da Conferência não tratasse apenas de preâmbulos e artigos protocolares e sim de principios juridicos interamericanos, o fiz com o desejo de interpretar plenamente a Ata de Chapultepec, documento que consagra as normas indispensáveis para o Tratado que se projeta. A aceitação unânime dessa tese prova a firmeza da solidariedade panamericana a que me referi. Um grande passo foi dado dêsde o principio, graças ao comunicado feito pela delegação dos Estados Unidos. No sentido de revisar a sua posição no que diz respeito á votação das medidas coercitivas e admitir para todos a obrigatoriedade daquelas que, aprovadas por dois terços não signifiquem a aplicação de fôrças armadas. Esta atitude, que revela um espirito amplamente compreensivo, satisfaz tanto mais a delegação do México uma vez que, segundo se pode recordar, declarei, quando da minha chegada ao Rio de Janeiro, o ponto de vista apresentado pelo meu Govêrno no Conselho Diretivo da União Panamericana foi precisamente o de admitir as votações por dois terços dos Estados membros, com fôrça obrigatória para todos, exceto no que se refere ás medidas de caráter militar".

### Em tôrno do discurso do chanceler Raul Fernandes

PETRÓPOLIS, 16 (Serviço especial da Agência Nacional) — Causou a mais profunda impressão o discurso que o Chanceler do Brasil sr. Raul Fernandes pronunciou hoje no plenário quando se empossou na presidência da Conferência Inter-Americana para a Manutenção da Paz e da Segurança no Continente e cuja eleição, proposta pelo Chanceler Bramuglia da Argentina, na sessão preparatória foi hoje ratificada em plenário sob calorosa salva de palmas por parte das delegações.

O Ministro das Relações Exteriores do Brasil falou durante 15 minutos apenas, mas o seu discurso foi uma homenagem de fé nas sessões daquela Assembléia, vasado numa linguagem ao mesmo tempo ética e segura nos seus termos concernentes aos problemas continentais do mundo e da Paz Universal. A certa altura declarou o Chanceler do Brasil: "Os caminhos da Paz estão semeados de obstáculos". E indicou os esforços que a América vem fazendo para consolidar a Segurança do Continente. Fez um agudo retrospecto histórico das convenções diplomáticas da América e salientou a magna importância da Conferencia que ora se reune. No que se relaciona com o Tratado a ser formulado e assinado em Petrópolis, frisou o Sr. Raul Fernandes o significado de sua estruturação jurídica e sua transcedência como pedra angular de todas as futuras construções diplomáticas deste Hemisfério. As suas últimas palavras tiveram um forte acento de confiança no destino da América, nos resultados positivos do conclave de Petrópolis e deixaram na Assembléia um ambiente de entusiasmo fremente que o saudou com outra prolongada salva de palma.

### Fala à Agência Nacional o sr. Julian Caceres, de Honduras

PETRÓPOLIS, 16 (Serviço especial da Agência Nacional) — O Sr. Julian Caceres da delegação da República de Honduras na Conferência Interamericana, em rápida palestra com a nossa reportagem teve oportunidade de emitir opinião sôbre o inicio dos trabalhos e a respeito da posição do seu país no importante conclave. Disse o Sr. Julian Caceres que ficou muito bem impressionado com tudo que tem observado e acentuou que o discurso do general Eurico Gaspar Dutra, presidente da República e as palavras do Sr. Raul Fernandes, ministro do Exterior do Brasil, tão cheias de espirito panamericanista, confirmam o êxito da Conferência. A respeito da atitude do seu país no conclave, afirmou: "Não viemos fazer proposições, e sim pugnar pelo cumprimento da Ata de Chapultepec". Concluindo as suas rápidas declarações, disse que acredita que a Conferência dure mais de 20 dias.

# Chega hoje, de Pistola, o "Fogo Simbolico da Pátria"

(Conclusão da 1.ª pág.)

ceremonias comoventes: o ano passado, quando o archote foi inflamado no Hyde Park, em Nova York, junto ao túmulo do saudoso Presidente Roosevelt e, agora, no cemitério de Pistola, onde repousam os restos dos nossos herois. Foi dêste último local, tão sagrado para nós, que o desportista gaucho Tulio de Rose partiu, ha 4 dias, conduzindo o "Fogo Simbólico da Pátria" para o Brasil.

Hoje, às 11,40, se verificará a sua chegada, via aérea, na Base do Galeão. O programa da recepção de que demos noticia ontem foi organizado sob a orientação do valente cabo de guerra brasileiro, general Zenobio da Costa, comandante da 1ª Região Militar e da Zona Leste, cuja colaboração foi valiosa. Tambem se prontificaram a emprestar o seu concurso para maior realce da prova o marechal Mascarenhas de Morais, comandante em chefe da FEB, que receberá o archote na Base do Galeão e, por sua vez, o passará, no Cais Mauá, já dentro da cidade, ao general Mascarenhas de Morais, prefeito do Distito Federal.

Da Praça Mauá, o archote, em corrida de revesamento, iniciará a sua marcha no território nacional conduzido por atletas ao monumento do Cristo Redentor com o seguinte itinerario: Avenida Rio Branco, Avenida Beira Mar, rua Silveira Martins, rua do Catete, Praça Duque de Caxias, rua das Laranjeiras, Cosme Velho, Ladeira do Ascurra e Estrada do Redentor. Na Praça Duque de Caxias, os atletas farão alto, prestando uma homenagem ao patrono do Exército.

### No monumento do Cristo Redentor

Ao chegar ao monumento do Cristo Redentor, o Fogo Simbólico da Pátria será depositado no pedestal, onde receberá a benção do bispo de Manaus, representando o cardial D Jaime Câmara, arcebispo da Metrópole. Depois, permanecerá, ali, na capela, sob a guarda de elementos das unidades do Exército que participaram da FEB até a manhã do dia 20 do corrente, quando partirá para o Rio Grande do Sul.

### A participação da Aeronáutica

A Fôrça Aerea Brasileira, logo à chegada do "Fogo Simbólico", à base do Galeão, prestará a sua homenagem com uma guarda de honra. Durante o percurso, isto é, do Galeão até o alto do Corcovado, esquadrilhas do 1º Grupo de Caça sobrevoarão, acompanhando a marcha do archote.

### A presença dos ex-combatentes

A Associação dos ex-Combatentes do Brasil, seção do Distrito Federal, tendo sido especialmente convidada pela Liga de Defesa Nacional para tomar parte na recepção do "Fogo Simbólico", transmite, por nosso intermédio, a todos os ex-combatentes de terra, mar e ar o convite da L. D. N. e pede o seu comparecimento às solenidades de hoje.

A mesma Associação informa ainda que hoje, domingo, às 10 horas, partirá do ponto das barcas uma embarcação para a Ponta do Galeão, onde deverá chegar às 11 horas, tempo suficiente para aguardar às 11 e meia a chegada do "Fogo Simbólico da Pátria".

## CONFERÊNCIA DA HILEIA AMAZÔNICA

BELEM, 16 (Asapress) — As Comissões e Sub-comissões da Conferencia da Hiléia, tem se reunido em diferentes logares, estudando os varios assuntos que levarão ao plenario.

# Manutenção da paz nas três Américas

(Conclusão da 1.ª pág.)

ca, rutura de relações diplomáticas, rutura das relações consulares, interrupção total ou parcial das relações postais-telegráficas, telefônicas, radiotelefônicas, ferroviárias, maritimas, aéreas e de outros meios de comunicação, interrupção das relações econômicas, comerciais e financeiras. As medidas coercitivas previstas neste artigo serão adotadas com a autorização prévia do Conselho de Segurança das Nações Unidas e de conformidade com o estabelecido no artigo 53, parágrafo 1.ò da Carta das Nações Unidas.

Art. IV — No caso de ataque armado a u mou mais Estados que participem dêste Tratado, os Estados signatários, no exercicio do direito de legitima defesa, poderão repelir tal ataque, individual ou coletivamente, mediante o emprêgo de fôrças armadas ou mediante a aplicação das medidas enumeradas no artigo 8 ou qualquer delas até que o Conselho de Segurança das Nações Unidas tome as providências necessárias para manter ou restabelecer a paz.

Art. V — O Conselho Diretor da União Pan-Americana estabelecerá um organismo militar permanente que se denominará Junta Pan-Americana de Defesa e será constituido por representantes dos Estados Maiores dos paises signatários e que assistirá ao órgão de consulta em tudo o que se relacione com medidas militares capazes de ser adotadas para a manutenção da paz e da segurança no continente.

Art. VI — Os Estados signatários se comprometem a manter disponiveis fôrças armadas e a proporcionar as facilidades e a ajuda que sejam necessárias numa ação coletiva contra um agressor. O número e a classe das fôrças armadas, a índole das facilidades e da ajuda que se decida proporcionar, serão consignadas em convênios interamericanos suplementares, sujeitos à ratificação pelos Estados signatários, de acôrdo com seus respectivos hábitos constitucionais.

Art. VII — Os Estados signatários se comprometem a submeter as possiveis controversias por meios de solução pacífica, assim como a fazer todos os esforços para obter o arranjo pacifico de tais controversias através dos acordos e organismos regionais interamericanos até submetê-las ao Conselho de Segurança das Nações Unidas.

Art. VIII — Os Governos signatários manterão sempre e plenamente informado o Conselho de Segurança das Nações Unidas a respeito das atividades empreendidas ou projetadas de conformidade com acordos interamericanos ou por organismos interamericanos com o propósito de manter a paz e a segurança internacionais.

Art. IX — Se não fôr possivel um acôrdo relativamente aos casos especiais, os Estados signatários recorrerão ao Diretor da União Pan-Americana, apoiados nas informações a que se refere o n.ò 8 do presente Tratado.

Art. X — Nenhuma disposição do presente Tratado afeta ou menospreza as possibilidades de legitimo exercicio de outro ou de outros Estados.

Art. XI — O presente Tratado será ratificado o mais brevemente possivel pelos Estados signatários de acôrdo com os seus respectivos regimes constitucionais sendo as ratificações entregues para seu depósito ao Diretor Geral da União Pan-Americana que notificará cada depósito de ratificação a todos os países signatários.

Art. XII — O presente Tratado entrará em vigor nos Estados que o ratifiquem logo que seja ratificado pela maioria dos Estados signatários. O Diretor Geral da União Pan-Americana registrará o presente Tratado, de conformidade com o artigo 102 da Carta das Nações Unidas.

4 TAMANHOS-TIPOS

Livro de argolas para folhas sôltas, com diferentes aplicações, como sejam: livro de preços, conta correntes, endereços, telefones, etc...

PAPEL LISO, PAUTADO, QUADRICULADO E TABELA DE PREÇOS 56,00 - 83,00 - 70,00 e CR$ 65,00

Papelaria Edna Ltda.

AVENIDA ERASMO BRAGA, 227-A

# Unidade panamericana no presente e futuro

(Conclusão da 1.ª pág.)

agir para elaboração de melhores destinos. É o que tambem representais, sr. Chanceler, nesta magna assembléia sob a vossa digna presidencia. A educação democratica da America assim o prova. A supervivencia das culturas refugiadas em nossos territórios como a propria cultura que emerge do seu território centenário assim o determina. São esforços humanos de alguns séculos novos e de séculos velhos em um unico mundo os que estão assegurando a soberania do pensamento e da razão nestas horas em que a razão vacila e o pensamento se confunde. Estamos aqui, Senhores, como já foi dito, para um encontro marcado com a historia, para trabalhar pelo progresso e pela civilização, pela América — nossa herança preciosa — e para assegurar ás Republicas que configuram seu mapa politico, sua geografia e seu espirito que nada pode haver dentro da América superior à América. Somos representantes das forças populares das Republicas que surgem das entranhas do continente como torres de vigilia das nobres causas americanas e estamos certos de que depois de termos visto de longe, e mesmo ao nosso lado, as dores e miserias das discordias, não desejamos que estas se repitam em qualquer parte, e por isso queremos evitar que as construções da paz elaboradas dentro de nossos regimes e de nosso sistema de mutuo acordo possam perecilitar. Devemos trabalhar para evitar que as conquistas da força constituam um programa dos Estados fortes e para que ao mesmo tempo as Nações da America, amantes da liberdade e do republicanismo, não sejam jamais sustentaculos de tão condenavel mecanismo. Não é possivel que duvidemos, Senhores Delegados, de quais são as razões determinantes dessa preocupação angustiosa de solidariedade e unidade do continente. Não é necessário, tambem, que a inteligencia penetre a fundo para que se compreenda a razão dessa urgencia. Sabemos, já que a América, seja qual for a sorte da humanidade no futuro, não será um continente idene às contendas, às vibrações de uma guerra assim como ao avião de fogo que anula as distancias.

É em face desta angustia e a preocupação de saber qual será a sorte da América, que procuramos no proprio fundo da historia comum, os pontos de coincidencia para que o continente, na eventualidade de qualquer acontecimento adverso e universal, possa encontrar-se a si mesmo na defesa de suas instituições, na preservação de seu republicanismo e na defesa da paz. Decorre daí essa preocupação constante de peregrinos continentais da paz para realizar o que o homem deve realizar: a deliberação de seu semelhante e a sua permanencia nos limites da justiça no direito, da solidariedade e da economia de abundancia. Esta quarta reunião de Chanceleres das Republicas Americanas, reunidos em conferência para a manutenção da paz e segurança do continente, sob vossa honrosa presidencia, Senhor Chanceler do Brasil, é, pois, uma batalha pela justiça da America. Pretendemos criar, dentro das instituições normais que nos regem, a instrumentação juridica que nos permita elaborar um clima destinado a servir aos anseios continentais, que, porque não dize-lo ao universo, em função defensiva dos homens. Não podemos esquecer, Senhores Delegados e Senhores Chanceleres, qual é o grande problema do homem. Não só nos dias remotos e primeiros ou nos dias da origem do mundo que habita, como nos dias presentes, tão dificeis e duros, esse problema vive sempre, foi o da paz internacional. Conhecemos as trajetorias das deliberações internacionais em busca da solução desse problema e sabemos quais foram os sacrificios dos homens designados como piramides por sua vocação pacifista. Entretanto, tudo isso não basta. É necessário mais. É necessário realizar mais alguma coisa. Representamos um imenso continente, que se estende de um a outro lado do planeta.

Desde sua formação, vivemos os principios da liberdade desde que começou a condensar-se sua conformação continental até a geografia que hoje possuimos, demonstrou caracteristicas de liberdade. Como, pois, não haveria de te-las o homem e como deveria vive-las o cidadão da América? Di-lo a historia da independencia dos Estados Americanos. A energia de seus homens, seja qual for sua bandeira, o provam, finalmente, os caminhos percorridos no direito e na justiça buscando as origens da civilização americana e o afiançamento doutrinário de seus códigos e suas normas de existencia que tem no terreno internacional suas expressões mais altas e mais puras na conciliação e no arbitramento. Como, pois, os homens da América, amantes da paz e da justiça, defensores do direito e da solidariedade, mantenedores de uma conduta democrática enraizada na liberdade, não haveriam de trabalhar pela segurança social, clima perfeito para que nos entendamos a ponto do partido de onde se podem alcançar as bemaventuranças de tudo o que é divino? Sabemos que a América pode contribuir dessa forma para a tranquilidade do mundo. Para isso tem o vigor de seu direito e as energias de seus povos irmanados até a vitória das suas concepções sociais. Acostumados a trabalharem pelo respeito integral das soberanias das nações, sabemos que a conjunção dos esforços de todos os povos do mundo na organização da paz permanente deve ser uma realização de valor inquebrantavel. Não é nova essa doutrina que assim propugna assegurar os beneficios da paz e da justiça. O patriciado americano, onde encontramos o civil e o militar tanto como o militar e civil heroi de San Lorenzo, até Chacabuco, o capitão dos Andes, Don José de San Martin, que já afirmou em sua hora ao falar de sua propria pátria, que "a patria existe e a pátria triunfará". Agora, posso repetir que a América existe e a América vencerá". Assim realiza a América o esforço em favor da paz do mundo.

Não é somente uma enunciação espiritual, pois, tem um profundo impulso material, porque deseja seguir chegando, como chegou muitas vezes, com sua solidariedade econômica, aos povos necessitados do mundo. Este continente, que assim chega desde as linhas ocidentais até a sacrificada Europa ou a Asia legendaria, para derramar sobre os campos necessitados o conselho e a ajuda, não é um continente estranho. E' a volta e o regresso fecundador dos sonhos e esperança dos que misturaram seu sangue e a sua história nos solos americanos. Somos capazes de fazer isso em defesa da paz mundial fora do nosso alcance e de nossas linhas de limite comum e como não haveriamos de realizar, dentro da América, o grande esforço da unidade e do entendimento da ajuda econômica e da cooperação para com os paises que a necessitem e o da conjunção de anhelos para que em nosso solo a organização da paz seja tambem um feito imodificavel? Este é o compromisso da América com a América, que nos permitirá depois de realizado oferecer aos homens do mundo nas horas dolorosas e tempestuosas o refugio e a fonte de novas energias criadoras. A América, que trabalha pela paz do mundo internamente trabalha pela paz de suas nações. Procura fazer com que desapareça essa violenta psicose da guerra que domina os homens e procura fazer desaparecer os motivos que dividem os homens e que os preparam para a guerra. Sabemos e conhecemos o valor das ideologias antagonicas. Sem pretender que as ideologias desapareçam porque isto seria a derrota do pensamento e é necessário o antagonismo que não seja uma escola, escola tão frequente entre os homens, e assim como serve para o desentendimento entre os seres de projeta no quebrantamento das nações o seu resultado é não apenas a dissociação dos Estados mas tambem a quebra e a dissolução do homem. Já o afirmou brilhantemente, em muitas circunstancias, o senhor presidente da Republica Argentina, quando em suas lutas redentoras por uma cidadania digna, asseverou que o homem está acima dos sistemas e das ideologias e não é justo nem aceitavel que a humanidade se destrua em holocausto de hegemonias politicas, provenham elas dos campos da esquerda turbulenta e agitada ou da direita inquieta e ameaçadora. A paz internacional deve ser obtida sem que para isso seja necessário quebrar as energias que se devem comprometer na defesa dessa mesma paz. A paz deve ser obtida como a América o pensa e como a América deseja fazê-lo, convertendo-se em sentinela do seu destino e de sua sorte. A América deseja trabalhar em defesa de sua liberdade de uma forma decidida, defendendo a paz porque sabe bem que de outra forma somente poderia obter uma paz depois de haver estendido sua mão e recebê-la como um mendigo recebe uma esmola. Isso não seria viver em paz nem em liberdade. Seria negar à América a liberdade, a soberania, o espirito do continente a historia de seus martires, a santidade de seus herois, a trajetória luminosa de civis e militares que, nos caminhos da gloria americana, passaram para a satisfação de milhões de seres do continente a quem legaram a estrela de suas condutas. Na frente interna da America, na qual estamos trabalhando e para a qual trabalharemos e para o que comprometemos nossas energias defensivas, nos preocupa a anulação dos extremismos capitalistas e totalitarios, qualquer que seja a sua origem e a nação a que pertençam. As direitas ou as esquerdas, em um jogo pendular, são campos que convertem suas forças econômicas potenciais em instrumentos dominantes de uma politica. Na América, queremos encontrar somente o caminho da libertação social, politica e econômica, criando condições de vida para que haja dignidade entre os cidadãos solidariedade social e uma economia de abundancia que liberta os homens em vez de os escravisar. Estamos dispostos, e havemos de fazê-lo, a criar uma educação social e um cultura politica encaminhadas a elevar a dignidade continental de tal forma que o trabalho seja dignificado e o capital humanizado para substituir, nos campos abertos das lutas proletárias, os sistemas de combate pelos da colaboração. Dentro do continente devemos manter intactas as energias para quando chegar o instante da América, o verdadeiro despertar do continente. Não é outra coisa e só a maturidade juridica nos leva à realização dos acordos regionais previstos, sábia e inspiradamente, na carta fundamental das Nações Unidas que nos permite criar o sistema juridico que estabelecerá as bases e normas para atingirmos o equilibrio politico internacional em face da desigualdade constante dos fatos. Será que derrotamos o ódio? Será que temos conseguido impôr nossa vontade à desconfiança? Será que conseguimos vencer o mesquinho utilitarismo? Será que na América já conseguimos a vitória sobre a força que oprime e sacrifica o direito? Será que a solidariedade existe mais além do que acreditamos havê-la alcançado? Estas perguntas formuladas em expressões sagradas, e que por isso adquirem valor universal tambem têm resposta. Essa resposta não é outra que a vontade indivisivel da América para encontrar os meios necessários destinados à elaboração definitiva do corpo juridico que permitirá que sua vontade não se altere nem suas decisões se perturbem. Essa decisão assegura a marcha para o que deve ser a América, precisamente no momento em que a América se encontra com seu verdadeiro destino. Este principio, corporisado em doutrina servirá para vencer o ódio, a desconfiança do utilitarismo, e a falta de solidariedade. Por estas razões expostas desde a tribuna mais transcendente do internacionalismo americano, em nome do meu povo ao qual pertenço, porque provenho de suas fontes de trabalho, e porque nele tenho vivido suas palpitações de cidadão, posso dizer que tudo quanto se faz na América, em harmonia e em conjunto de Nações, pelo bem estar do continente será obra perduravel e respeitada. Senhores delegados, não estamos trabalhando para nós, mas sim para a posteridade e para todos os homens do mundo. Assim afirma o preambulo da constituição da Nação Argentina. Assim tambem pode-se dizer, nesta hora e neste local, que a colaboração dos homens da América de suas Repúblicas e de meus govêrnos se prepara para facultar a mais ampla solidariedade. Os melhores esforços em favor da liberdade e sua fé irrestrita na defesa do continente, refugio de tantas esperanças, onde os pavilhões de suas Republicas são os da igualdade dos povos, formam já uma grande coluna social, sem igual na marcha da América e refletem uma realidade de emoções e com isso a decisão firme de trabalhar pela paz, pela libertação e pelos principios cardinais do bem estar futuro. Senhor Presidente, tive a honra de propôr o nome de V. Excia. para presidir nossa Assembléia e tenho agora a ventura de saudar em V. Excia. a Republica dos Estados Unidos do Brasil, vossa pátria e nossa irmã, que nos oferece, como sempre a imensidade do seu céu, a beleza do seu solo tal como sua bandeira para proteger as nossas deliberações e para que a divina providencia ilumine vosso talento de cidadão da América, no momento em que nos vamos empenhar em nossas discussões históricas.

# STALIN DESEJA O FRACASSO DA CONFERENCIA DE PETROPOLIS

## O PACTO DE DEFESA INTER-AMERICANO TORNARIA MAIS DIFICIL A PENETRAÇÃO COMUNISTA

NOVA YORK, 16 (UP) — "O World Telegram" e outros jornais da cadeia Scripps Howard dizem, editorialmente, que a Rússia está fazendo todo o possivel para impedir o sucesso da Conferência Interamericana de Defesa, que começou ontem, no Brasil.

A Argentina mostra-se indecisa. Cuba está procurando trazer à tona sua questão açucareira com os Estados Unidos. A excluida Junta de Nicaragua clama às portas da Conferência. E a revolução paraguaia é um agudo embaraço para a reunião hemisférica.

Não obstante estas perturbações, tem-se grandes esperanças. O trabalho da Conferência é relativamente simples e, por certo, conduzirá a um acordo. E será posto em forma de tratado o acôrdo de segurança aprovado pelas repúblicas americanas na Conferência da Cidade do México, há dois anos.

Aqueles que procuram lastrear o temário da conferência, com assuntos não fixados de antemão, estão fazendo o jogo da Rússia, deliberadamente ou não. Desde logo, Stalin deseja que a conferência fracasse, porque o pacto hemisférico, eficaz contra a agressão, tornaria mais difícil a penetração comunista.

Esta é a razão do ataque do "Pravda" contra a Conferencia qualificando-a de "obra ianque" para liquidação da soberania dos referidos estados, por meio de uma completa subjugação militar. A resposta adequada à Russia é uma forte defesa interamericana.

# RECEBIDA NA RÁDIO NACIONAL A SRA. EVA PERON

(Conclusão da 1ª. pag.)

A primeira dama argentina, através do microfone da conhecida emissora, falou aos seus compatriotas, aos quais dirigiu a seguinte saudação:

"Sou duplamente feliz: feliz por estar em terra irmã e feliz por sentir-me próximo a minha pátria. Vivo a legria da chegada e se sente renovado meu amor pelo povo argentino. À Europa, fatigada e agoniada pela desgraça de uma guerra, levei como uma luz de ilusão a felicidade do povo argentino. Disse ali o que nós proclamamos: que os humildes devem sentir o orgulho de viver; que os trabalhadores devem compreender que é seu futuro; que a tragédia da guerra deve deixar para sempre os lábios do homens, mulheres e crianças, não vozes ásperas de luta, senão preces fervorosas de paz. Por sôbre o rumor das preces pelos mortos, tenho desejado ouvir a única mensagem que pode enviar o povo argentino, pronunciando palavras de paz para todos os homens de boa vontade: paz em nossa terra e paz em toda a terra.

Entenderam-me os "descamisados" que me escutaram pelos caminhos do mundo, porque eles têm profundo, o sentido da solidariedade humana. Repito uma vez mais esta mensagem desta formosa terra, que avança para o mar como se quisesse aplacar sua sede de progresso, em ocasião propicia para a América, quando se encontra reunida a Conferência Interamericana pela consolidação da paz. A América está esperando, com fé e ansiedade, que seus governantes aqui reunidos, concretizem em fórmulas jurídicas, o chamado à paz universal que formulou nosso querido presidente, o general Peron. A América sabe que os frutos da paz costumam ser tardios e requerem ser cultivados com solicitude e amor. Paz universal fundada sôbre uma politica de concórdia americana econômica e social, realizada por uma democracia que se expresse através da ordem e da verdade de suas instituições republicanas. A República Argentina tem na Europa uma hierarquia que jamais alcançou. Escutei, com efeito, as mais autorizadas vozes de reconhecimento pelo trabalho que cumpriu a Revolução. Os principios sociais expostos pelo general Peron sôbre os destinos do mundo.

O oprimido renega a opressão e o infortunado reclama o direito de ser feliz. Muitos quilômetros percorri e muitas são também — e muito variadas — as imagens que impressionaram meu espirito. Povos de todos as latitudes me fizeram chegar as expressões de sua adesão e de seu alento. Desde o primeiro momento soube compreender que, por sôbre minha pessoa, era a República Argentina a quem se queria agasalhar e era meu povo o destinatário verdadeiro e final de uma solidariedade que põe emoção em minhas palavras e reconhecimento em meu coração.

Nestes instantes, minha excursão vai atingindo o seu termo. A aproximação espiritual, que sempre conservei com meu povo, une-se à aproximação física, de que tive saudade durante o tempo que devi permanecer ausente, desempenhando a representação espiritual dos descamisados argentinos. Descamisados de minha pátria: não existe entre vocês e mim palavras que não possamos pronunciar em comum, nem desejos que não tenhamos participado. Estou agora, como ontem e como sempre, com vocês. Venho com renovados brios para prosseguir a luta pelos caminhos luminosos que nos tem mostrado nosso chefe e lider, o general Peron."

### EXCESSO DE VIGILANCIA

Uma nota destoante de todo o brilhante espetáculo que teve por cenário a Rádio Nacional, foi sem dúvida — e isso o confessamos penalizados — o excesso de policiamento que acompanhou a sra. Eva Peron, certamente contra a sua vontade, mas por razões que só os policias da guarda pessoal sabem explicar...

Excessivamente fortes e armados, agressivos ao exagero, os "tiras" portenhos compareceram aos estudios da Nacional com disposição que talvez não fosse a mesma se acaso tivesse havido sério conflito. Os "tiras" em questão, mais realistas que o própelo rei, conseguiram afinal o seu intento, que foi empanar o brilhantismo reinante mercê das figuras ilustres e simpáticas que nos visitaram.

Vários jornalistas brasileiros que ali se achavam no intuito exclusivo de levar para seus jornais aquela mensagem cordial da primeira dama argentina ao seu povo, foram maltratados, empurrados violentamente pelos referidos policiais. Também alguns dos populares que ocasionalmente se encontravam na Praça Mauá à saida da sra. Eva Peron e que ousaram erguer um viva ao país amigo, foram violentamente empurrados pelos "tiras" que vêm se mostrando de uma agressividade extemporanea e fora do comum.

E' lamentavel, repetimos, que tenhamos de encerrar nosso noticiario de tão honrosa visita com a revelação de tão triste e desprimorosos fatos.

ANÚNCIOS NA

A MANHÃ

A NOITE

PRAÇA MAUÁ, 7

Telefone: 23-1910

Ramais: 38 e 59

DE BALCÃO

De 9 às 17 horas, na caixa, saguão do Edifício

A CRÉDITO

De 9 às 19 horas, na seção de Publicidade, 4º andar, exceto aos sábados, que é de 9 às 16 horas.

AOS DOMINGOS

De 9 às 18 horas, na portaria do 3.º andar.

De 18 às 23 horas, na portaria do Edifício, andar térreo

POSTO NA AVENIDA

Na Livraria de A NOITE situada à Avenida Rio Branco, 120 — Galeria dos Empregados no Comércio — Lojas 18 e 20, funciona até às 19 horas, um pôsto para receber anúncios e correspondência para A NOITE, A MANHÃ e demais publicações da Emprêsa A NOITE

— ★ —

Recebe, também, encomendas de cópias fotostáticas

# A Cooperativa do Leite declara não reconhecer a Legislação Cooperativista

(Conclui na 9.ª pág.)

acordo com a legislação em lide as cooperativas não podem visar lucros comerciais; são organizações, destinadas, tão sòmente, a receber o produto das mãos do produtor e entregá-lo ao consumidor, retendo, apenas, o valor estritamente indispensáveis às suas despesas. Esta a razão, aliás, por que as cooperativas gozam da isenção de todos os impostos, taxas e tributos em geral. Tais conhecimentos elementares são no entanto, ignorados pelo Presidente da Cooperatvia Central do Leite, o qual coloca a organização que dirige no mesmo plano das emprêsas comerciais. Como as demais entidades congêneres, a C. C. P. L. se acha favorecida pelas isenções que o Govêrno faculta, mas se declara, através de palavras do seu próprio presidente uma emprêsa essencialmente comercial.

Fazendo-se uma ligeira análise das "atividades comerciais" da Cooperativa Central do Leite conclue-se que tais atividades têm se desenvolvido através de processos verdadeiramente "sui-generis". Na realidade, basta relembrar que a C.C.P.L. cobra grande parte de suas contas ao consumidor com 47 dias de adiantamento e fica em atraso no pagamento ao produtor, por igual espaço de tempo e às vezes mesmo mais. Cêrca de dezessete milhões de cruzeiros são atualmente devidos aos produtores, pela Cooperativa Central.

Referindo-se aos cortes na distribuição do leite, o Presidente da C. C. P. L. disse que tal fato não trouxe prejuizos ao povo, pois se em algumas zonas o leite deixou de ser entregue, em outras houve aumento de cotas. Estranha norma administrativa, essa de privar a população de suburbios inteiros de um alimento indispensavel. Em lugar de distribuir equitativamente o produto, atendendo às necessidades de todos, a Cooperativa Central resolve fornecer o leite nas zonas que melhor lhe convem tendo em vista, tão sòmente, o interesse comercial.

Em face dessa e de outras graves irregularidades, é de se esperar que os poderes públicos intervenham na C. C. P. L., tal qual o fizeram na CEL. Não só o povo está sendo fortemente prejudicado, mas também um importante setor da nossa economia rural. A concessão de um novo emprêstimo, como está pleiteando a Cooperativa Central, seria uma espécie de endosso a toda a série de medidas desastradas que essa organização vem levando a efeito, a ponto mesmo de bater os "records" da própria CEL.

COLCHÃO LUIZ PINTO

CRINA VEGETAL ANIMAL E CEARINA

SEGURANÇA COMODIDADE BOM PREÇO

FABRICA: RUA FREI CANECA, 44

Fone: 32-3290

# A VOLTA AOS IDEAIS DE ROOSEVELT

## Como deve ser trilhada a sã política da paz, segundo declarações do senador Claude Pepper — Fortes críticas à atual orientação seguida pelos Estados Unidos — O Plano Marshall para tôdas as nações

WASHINGTON, 16 (U. P.) — O senador Claude Pepper fez, hoje, declarações, atacando vigorosamente a politica exterior norte-americana e propondo que o Plano Marshall seja estendido a todas as nações, que necessitem de auxilio economico, tanto no Oriente Proximo, como no Extremo Oriente, na America do Sul, nos Balcans e no resto do mundo, quanto na Europa ocidental. Disse que o auxilio economico dos Estados Unidos não deve ser retirado dos paises de "esferas politicas que não sejam do nosso agrado", mas deve ser enviado a todas as nações, para o fortalecimento da paz e, eventualmente, beneficie os Estados Unidos, mediante o aumento do comercio internacional. O senador Pepper propugnou pelo fortalecimento das relações entre os Estados Unidos e a Russia, e disse que os atos unilaterais das principais potencias ameaçam de derrubada o edificio das Nações Unidas. Com referencia a guerra civil na Grecia, disse que é sumamente grave que, no aniversario do triunfo sobre o japão, os Estados Unidos continuem se internando, ainda mais, no tremedal da luta civil na Grecia, até o ponto de ameaçar com uma ação militar unilateral. Acusou a administração de "cair no grave erro" de apoiar os regimes decadentes e reacionarios, com o fim de deter a onda de modificações sociais na Asia e na Europa".

Apesar disso, disse aos periodistas que votaria pelo plano Marshall de auxilio no oéste da Europa, e louvou o presidente Truman por sua luta "sincera e incansavel pela Paz". Pepper, que é lider da ala esquerda do Partido Democrata, disse que Truman e ele tem o mesmo objetivo a paz mundial, mas que não estavam de acordo sobre a forma de atingi-la.

Disse, relativamente a Alemanha, que existia "o grave perigo" de se cometer o mesmo erro cometido depois da primeira guerra mundial — "reconstruir a Alemanha, como parte do jogo macabro da politica de potencias". E terminou dizendo que "a base de toda a sã politica da Paz é voltar aos ideais de paz e progresso social de Roosevelt".

# RAMADIER REPELE OS COMUNISTAS

## *O P. C. da França age sob influência estrangeira — O "Plano Marshall" é uma oportunidade excelente para a Europa*

LYON, França, 16 (A. P.)

O primeiro ministro Paul Ramadier acusou o Partido Comunista francês de agir sob influência estrangeira e declarou que os socialistas não podem trazer os comunistas de volta ao govêrno de coalizão. Defendendo a sua atuação como chefe do govêrno nos últimos sete meses, Ramadier declarou aos delegados à Convenção Nacional do Partido Socialista que podiam colaborar com os partidos moderados para salvar a República. O «premier», aclamado durante tôda a sua exposição, saudou o Plano Marshall como uma oportunidade excelente para a reconstrução da Europa e afirmou que a porta continuava aberta para a participação das nações do leste da Europa no renascimento econômico do continente. Numa aparente alusão à sua participação anterior no gabinete, com os comunistas, Ramadier afirmou: «O Partido Socialista por vezes se inclinou demais a estabelecer a sua politica de acôrdo com os comunistas. Hoje, essa hora já passou». Sabemos que êles consideram tudo como instrumentos táticos, no desdobrar de uma estratégia geral cujos objetivos vão além das fronteiras de nosso país. Não seguimos uma politica de simples táticas».

# DEVEREMOS TER EM MENTE AS CONDIÇÕES NO CENÁRIO INTERNACIONAL

## O general Gois Monteiro declara a possibilidade de ser discutida na Conferência a definição do conceito de agressão

PETRÓPOLIS, 16 (Serviço especial da A. N.) — O general Góis Monteiro concedeu ao jornalista Edward Tomllinson, da N. B. C., a seguinte entrevista que a Agência Nacional obteve autorização para divulga-la no Brasil:

— "E' difícil, no momento, fazer conjecturas em tôrno dos rumos que tomarão os trabalhos da Conferência. Com efeito, estou fazendo a presente declaração antes da primeira reunião plenária em que serão tratados assuntos referentes à técnica dos trabalhos. Até agora não fôram além de teses que fazem objeto da agenda da Conferência. A sessão inaugural provou, porém, que as delegações das 20 Repúblicas americanas pretendem discutir as questões importantes que dizem respeito á defesa coletiva do Continente e á manutenção da paz num ambiente de cordialidade e de cooperação. A cooperação entre as nações americanas é uma tradição e representa a base e a essencia de todo o sistema inter-americano. Estamos, aqui, para efetivar a colaboração determinada pela histórica Ata de Chapultepec. O panorama mundial, no presente momento, é diferente do que era no momento da realização da Conferência do México. Tambem a Carta das Nações Unidas, no mesmo momento, era só projetada. Assim, em nossos trabalhos, deveremos sempre ter em mente as novas condições do cenário internacional e a necessidade de tornar compatível o tratado que devemos elaborar com os dispositivos da Carta de São Francisco. Seremos forçosamente obrigados a proceder á revisão de conceitos e mesmo de definições que fôram aceitos nas Conferências anteriores. Segundo as observações que me foi dado fazer durante as rápidas conversações nos primeiros e ligeiros contatos que tive com alguns membros das delegações americanas, as próprias definições podem fazer objeto de trocas de pontos de vista. Por exemplo, a definição da agressão possivelmente tambem será discutida. Todos sabemos o que é a agressão ou o ataque armado. Mas ao termo de agressão deverá ser dado um sentido mais amplo? Há quem considere que, no conceito da agressão, enquadra-se a chamada "agressão econômica" e até a de carater moral. Não posso ainda dizer nada de positivo sôbre qual será a opinião da maioria e mesmo da própria delegação brasileira de que participo. E' cedo para dizer neste momento alguma coisa positiva a respeito. Aguardamos o desenvolvimento dos debates, dos quais, estou certo, sairá a verdade correspondente aos interesses do meu país e da comunhão inter-americana."

Os leitores que desejarem saber algo de si mesmos que os números ocultam em sua significação simbólica, deverão preencher o "coupon" abaixo, indicando sempre o pseudônimo para a resposta. E é possivel que o professor Vedasrishis os esclareça sôbre as coisas que depende o êxito de suas vidas. As respostas serão publicadas ás terças-feiras, quintas e domingos.

N.º 3280 — ARAPONGA — Goiana — Estado de Goiaz. — As vibrações numéricas nas letras do seu nome revelam uma natureza afetuosa, sincera, generosa, emotiva, caprichosa, inteligente e idealista. Ano importante no passado, 1944; no futuro será 1949. Sua pedra afortunada é a esmeralda.

N.º 3281 — JACAREZINHO — Jacarezinho — Estado do Paraná. — As expressões numéricas encontradas nas letras do seu nome indicam uma natureza ambiciosa, prudente, apreensiva, retraida, serena, econômica e sentimental. Ano importante no passado, 1945; no futuro será 1949. Sua pedra venturosa é a safira azul celeste.

N.º 3282 — DIANA — Caxambu — Minas Gerais. — A combinação numérica das letras do seu nome denota uma natureza alegre, viva, curiosa, expansiva, otimista, sociavel e espirituosa. Ano importante no passado, 1944; no futuro será 1948. Sua pedra talismã é o berilo.

N.º 3283 — LUIZ XIII — B. Horizonte — Estado de Minas Gerais. — O conjunto numérico das letras do seu nome exprime uma natureza ativa, empreendedora, curiosa, sincera, generosa, emotiva e caprichosa. Ano importante no passado, 1946, no futuro será 1949. Sua pedra favorita é onix branco.

N.º 3284 — PLINIO — B. Horizonte — Estado de Minas Gerais. — A soma dos valores numéricos das letras do seu nome indica uma natureza altiva, ambiciosa, voluntariosa, exigente, ousada, impetuosa e autoritária. Ano importante no passado, 1945; no futuro será 1950. Sua pedra mistica é o topásio.

N.º 3285 — BRUNO — Ituiutaba — Estado de Minas Gerais. — As vibrações numéricas contidas nas letras do seu nome revelam uma natureza ambiciosa, inteligente, empreendedora, econômica, nervosa, inquieta e emotiva. Ano importante no passado, 1946; no futuro será 1949. Sua pedra afortunada é a turquesa.

N.º 3286 — JARDIM — Recreio — Estado de Minas Gerais. — As expressões numéricas encontradas nas letras do seu nome indicam uma natureza alegre, otimista, espirituosa, ativa, curiosa, expansiva e generosa. Ano importante no passado, 1943; no futuro será 1950. Sua pedra feliz é o berilo.

N.º 3287 — ATIZ — Volta Redonda — Estado do Rio. — A combinação numérica das letras do seu nome denota uma natureza afetuosa, sincera, apaixonada, romântica, sentimental, caprichosa e emotiva. Ano importante no passado, 1943; no futuro será 1946. Sua pedra ditosa é a opala.

N.º 3288 — FLOR DOS TROPICOS — Vitória — Estado do Espirito Santo. — O conjunto numérico das letras do seu nome revela uma natureza apaixonada, romântica, emotiva, sincera, sentimental, caprichosa e sociavel. Ano importante no passado, 1946; no futuro será 1951. Sua pedra mistica é a esmeralda.

N.º 3289 — DIANA — Campinas — Estado de São Paulo. — A soma dos valores numéricos das letras do seu nome exprime uma natureza inspirada, idealista, sonhadora, inconstante, curiosa, caprichosa e mistica. Ano importante no passado, 1944; no futuro será 1950. Sua pedra venturosa é a crisolita.

# AUTORIZADA A FUNCIONAR A RADIO ROQUETE PINTO

*Como está redigida a sua regulamentação — Proibida a irradiação de programas e detalhes de carater politico*

— O Presidente da República assinou o seguinte decreto:

"Artigo único — Ficam aprovadas as clausulas que com este baixam, assinadas pelo Ministro da Viação e Obras Públicas, do contrato relativo à concessão outorgada, pelo Decreto n.º .... 16.948, de 24 de Outubro de 1944, á Prefeitura do Distrito Federal, para execução, por parte desta sem direito de exclusividade, do serviço de radiodifusão, na Capital da República, devendo o referido contrato ser assinado no prazo de 30 dias, a contar da data da publicação deste decreto no "Diário Oficial", sob pena de ser, desde logo, considerada nula a concessão".

São as seguintes, as clausulas baixadas com o decreto:

"I — Fica assegurado á Prefeitura do Distrito Federal o direito de manter, na Capital da República, uma estação de ondas médias, destinada a executar o serviço de radiodifusão, com finalidade educativa e subordinada ás obrigações e exigências instituidas neste ato. II — A presente concessão é outorgada pelo prazo de 10 anos, a contar da data do registro deste contrato pelo Tribunal de Contas, e renovavel, por igual periodo, a juizo do Govêrno Federal. III — A concessionária é obrigada: a) — cumprir todas as disposições constantes de leis, regulamentos e instruções vigentes ou dos que venham a ser criados, referentes ou aplicáveis ao serviço da presente concessão; b) — não transferir direta ou indiretamente, a concessão, sem previa audiência do Govêrno Federal; c) — fornecer ao Ministério da Viação todas as informações relativas á concessão que esta lhe venha a solicitar, bem como quaisquer esclarecimentos que permitam ao Govêrno Federal apreciar como está sendo ela executada; d) — manter, na séde da estação, sempre em ordem e em dia, o registro de todos os programas e irradiações lidas ao microfone, devidamente autenticados, vedada a irradiação de programas ou debates de carater politico-partidário, emitidos dentro ou fora dos estudios da emissora; e) — irradiar, diariamentes, os boletins ou avisos do serviço meteorologico, bem como transmitir e receber, nos dias e horas determinados, o programa nacional e o panamericano; f) — submeter-se á ressalva de que a frequencia distribuida à estação não constitui direito de propriedade e ficará sujeita ás regras estabelecidas nos regulamentos dos serviços de radio-comunicação, incidindo sempre sôbre essa frequência o direito de posse da União; g) — submeter-se aos preceitos instituidos nas convenções e regulamentos internacionais existentes ou que venham a existir. IV — A concessionária se obriga a manter sua estação em perfeito funcionamento, com a eficiência necessária, de acordo com as prescrições técnicas que estiverem em vigor ou vierem a vigorar, não podendo irradiar programas ou sessões por tempo superior a uma hora, salvo quando recreativos. V — A concessão será considerada caduca, para todos os efeitos, sem direito a qualquer indenização: a) — se, em todo o tempo for verificada a inobservancia das disposições contidas nas alineas A, B, C e D IN FINE da clausula III; b) — se, em qualquer tempo, se verificar o emprego da estação para outros fins que não os determinados na concessão e admitidos pela legislação que reger a matéria.

§ 1.º — Poderá a concessão ser considerada caduca, a juizo do Govêrno Federal, sem qualquer indenização, nos seguintes casos: a) — se for o serviço interrompido por mais de 30 dias consecutivos, ou se verificar a incapacidade da concessionária para executar o serviço, salvo motivo de força maior, devidamente provado e reconhecido pelo Govêrno Federal; b) — se a concessionária incidir reiteradamente em infrações passíveis de penalidade.

§ 2.º — A concessão será considerada perempta se o Govêrno Federal não julgar conveniente renovar-lhe o prazo".

## O ENÍGMA DOS NÚMEROS
### COUPON PARA CONSULTA

**Pseudônimo para a resposta:** ....................
**Dia:** .... **Mês:** ...... **Ano de Nascimento:** ......
**Nacionalidade:** ..........................
**Resposta para:** ..........................
**Nome por extenso:** ......................
..........................................
**Sexo:** ..................................
**Residência:** ..............................
**Redação da A MANHÃ — Praça Mauá, 7 — 5.º andar**

# 57 CADAVERES ENEGRECIDOS

*Foram retirados da mina William — Acredita-se que 104 trabalhadores morreram no mais trágico desastre ocorrido na Inglaterra durante os últimos anos*

WHITHAVEN, 16 (U. P.)

Os corpos enegrecidos e quase desconhecidos de 57 mineiros foram extraidos hoje da mina de carvão William, onde 117 mineiros foram sepultados ontem em consequência da explosão. Três mineiros foram salvos hoje, elevando-se para 13 o número de trabalhadores que conseguiram escapar com vida ao sinistro. Não existem esperanças de que outros trabalhadores sejam salvos, acreditando-se que todos os desaparecidos estão mortos. Seis grupos de salvamento estão trabalhando ativamente na remoção dos escombros. Até agora, entretanto, não foram descobertos indícios dos desaparecidos. As escavações estão sendo feitas a mais de 5 quilômetros da entrada da mina, nas galerias inferiores da mesma, que é a mais antiga mina da Grã-Bretanha, datando as primeiras excavações de melados de 1807. Ao que se acredita morreram 104 mineiros. O desastre na mina William é considerado o mais trágico ocorrido na Grã-Bretanha nos últimos 37 anos

# EDITAL

## Hospital dos Servidores do Estado

### Concurso para Médico

A Diretoria do HOSPITAL DOS SERVIDORES DO ESTADO torna público, para conhecimento dos interessados, que as provas escritas referentes às diversas especialidades do Concurso para Médico, regulado pela Portaria n. 36, de 15 de maio de 1947, serão realizadas, neste Hospital, às vinte horas nos seguintes dias de agôsto corrente:

**Dia 19 (Terça-feira)**
Clínicas: Cardiológica e de Doenças Nervosas.
**Dia 20 (Quarta-feira)**
Clínicas: Oftalmológica, Ortopédica e Traumatológica, Oto-rino-laringológica e Urológica.
**Dia 21 (Quinta-feira)**
Clínica Pediátrica.
**Dia 22 (Sexta-feira)**
Clínica Cirúrgica.

Os candidatos deverão comparecer meia hora antes do início da prova, munidos de caneta-tinteiro (tinta azul-preta) ou lápis-tinta roxo e da respectiva carteira de identidade.

A DIRETORIA.

# ESPORTES

## Inscrições abertas
### No dia 31 a "Subida da Tijuca"

*O volante Antonio Fernandes da Silva, que tomará parte na corrida do dia 31 do corrente*

Está definitivamente marcada para o dia 31 do corrente a competição automobilística denominada "Subida da Tijuca".

Conforme adiantamos, serão disputadas seis provas, das quais cinco abertas a carros de turismo. De acordo com o desejo manifestado por diversos volantes, a Comissão Desportiva do Automovel Clube do Brasil resolveu dividir os carros de turismo em cinco categorias, a saber: de força até, 750 cc 3 de cilindrada, que são os conhecidos por "Pulgas"; de 751 até 1.200 cc3. de cilindrada, que são os populares "Vagalumes", apelido apropriado porque êles treinavam clandestinamente, à noite na Gávea; de 1.201 a 2.500 cc3 de cilindrada, que são os tipos "Citroen" e, os de 2.501 a 4000 cc.3 de cilindrada, isto é, o de todas as marcas. Serão disputadas, além dessas, mais duas provas, sendo uma para carros de turismo e de esporte, de força livre, e a outra exclusivamente para carros de corrida.

As inscrições já estão abertas na séde do Automovel Clube do Brasil, onde os interessados obterão todos os esclarecimentos de que necessitarem.

Podemos adiantar que a "Subida da Tijuca" de 1947 está fadada a alcançar sucesso sem precedentes.

## Campeões do Torneio Internacional

Depois de varias interrupções motivadas pela chuva, chegamos finalmente ás finais do Torneio Internacional "Imprensa Carioca" Os resultados gerais foram os seguintes:

Simples de senhoras — Campeã Mary Theran Waiss.

Simples de cavalheiros — Campeão — Heraldo Waiss — (por desistencia do seu compatriota San Martin, que não pode disputar a final, por ter sofrido um pequeno acidente na quadra.

Dupla mista — Campeões — Gertrude Eastin e San Martin.

Verifica-se pelos resultados que os tenistas nacionais não venceram nenhuma prova. O que aliás era de esperar, devido a ausência dos nossos grandes campeões — Sofia de Abreu e Armando Vieira, atualmente na America do Norte.

A Federação continua promovendo torneios internacionais e naturalmente faremos melhor figura em outras competições.

## LINGUA DE SOGRO

Não posso deixar de falar sôbre Inacio Cuesta Garcez, representante que o Equador enviou ao Brasil para fazer com que a C. B. D. mudasse de idéia, isto é, voltasse atrás na resolução de não participar do Sul-Americano de Futebol.

Confesso, que o homem impressionou-me vivamente. E' um autêntico diplomata, podendo mesmo gabar-se de ser o homem talhado para missões como a que veio aqui cumprir.

Chegou, viu e venceu. Não ligou que o "cozinhasse" no pouco fogo... Ficou firme e acabou obtendo êxito na missão. Hoje, já não tenho mais dúvidas de que iremos a Guayaquil. A nossa seleção não será a melhor. O fato entretanto, não importa aos equatorianos. que o que queriam era vêr os brasileiros intervindo no certame de 47. E isto êles verão.

"A SOGRA"

**Dr. José de Albuquerque**
Membro efetivo da Sociedade de Sexologia de Paris.
DOENÇAS SEXUAIS DO HOMEM.
Rua do Rosário, 98 — de 13 às 19 horas.

## NO RIO A DELEGAÇÃO PERUANA À REUNIÃO DO COMITÉ PERMANENTE DE SEGUROS

Procedente de Lima, via Buenos Aires, chegou, ontem, a delegação peruana a reunião do Comitê Permanente de Seguros e que viajou pelo "clipper" da Pan American World Airways, a fim de tomar parte no convênio, com inicio marcado para amanhã, no Instituto de Resseguros do Brasil. A delegação é composta do sr. José Tagle Buenano, delegado, e dos observadores Jorge Enrique Magan, José A. Venegas e Luiz Montero. Tambem chegou, de Porto Espanha, o sr. Frederick Everest Vincent, observador da delegação norte-americana.

**Livraria Francisco Alves**
Fundada em 1854
LIVREIROS E EDITORES
Rua do Ouvidor, 166 — RIO

# PRIMEIRA REUNIÃO DOS GERENTES E PROCURADORES DO BANCO RIBEIRO JUNQUEIRA S. A.

## As atividades realizadas e o programa traçado para essa importante reunião

Em cumprimento ao programa elaborado pela diretoria do Banco Ribeiro Junqueira S. A., para a conferência que promove entre os seus funcionários, no sentido de melhor aparelhar os seus serviços, houve ontem, às 14 horas, no Edifício Holerith, a segunda sessão desse importante conclave, na qual foram amplamente debatidas e apreciadas as teses e os trabalhos relativos ao perfeito funcionamento de todos os departamentos do próspero e conceituado estabelecimento bancário que é presidido pelo Dr. Carlos Coimbra da Luz, ex-Ministro da Justiça e Presidente da Caixa Economica Federal do Rio de Janeiro e atual Deputado Federal pelo Estado de Minas Gerais. Os assuntos abordados com especial carinho e interesse pelos participantes, bem demonstraram quão segura e eficiente é a direção que vem imprimindo aos negocios do Banco Ribeiro Junqueira S. A. a sua atual administração.

A tarde, os convencionais foram fidalgamente recepcionados pelo Dr. Carlos Coimbra da Luz e sua exma. esposa, com um "cock-tail" oferecido em sua residencia, comparecendo com suas exmas. familias, auxiliares do Banco, jornalistas, banqueiros e pessoas gradas, tendo sido nessa agradavel reunião social trocados amistosos e significativos brindes.

Hoje, domingo, os gerentes e procuradores, acompanhados dos diretores do Banco Ribeiro Junqueira S. A., visitarão às 9 horas, o novo edificio em que será instalada a agência de Niterói. As 12 horas, em sua residencia, o Dr. Otavio Armond Tostes da Fonseca, diretor-superintendente do Banco, homenageará os convencionais e exmas. senhoras com um almoço de confraternização.

As 15 horas, efetuar-se-á a terceira sessão dessa Primeira Reunião, sob a presidencia do Dr. Carlos Coimbra da Luz e secretariada pelo gerente da filial do Rio, Dr. Hugo Meira Lima, afim de prosseguir o estudo e apreciação das teses e dos trabalhos referentes ao aperfeiçoamento dos serviços do conhecido estabelecimento de crédito no Brasil. Esta sessão, como as anteriores, terá lugar no Edificio Holerith, 11.º andar, gentilmente cedido pelo digno presidente dos Serviços Holerith S. A.

Estão tambem programadas, para segunda e terça-feira, visitas ao Banco do Brasil S. A. e Caixa Econômica Federal, as quais servirão para estreitar as relações de amizade existente entre os bancarios nacionais, proporcionando-lhes, ao mesmo tempo, um conhecimento que tanto cooperam para a grandeza economica de nossa Patria.

Terça-feira, ultimo dia da convenção, às 21 horas, no restaurante do Hotel Serrador, terá lugar o banquete de confraternização, oferecido pelos diretores do Banco, encerrando dessa forma a Primeira Reunião dos Gerentes e Procuradores do Banco Ribeiro Junqueira S. A.

CONFIE EM SUA QUALIDADE!

A QUANTIDADE EXATA!

Escrupulosamente lavadas, imaculadamente limpas... assim avançam por esta máquina as garrafas de Coca-Cola, para receber a quantidade exata de xarope e agua pura. Logo depois, cada garrafa é perfeitamente tampada, para que não perca a menor parcela de sua efervescencia.

Como resultado disto, Coca-Cola tem sempre o mesmo sabor delicioso e refrescante... esse sabor que convida a bebê-la a qualquer hora e em qualquer oportunidade! Para refrescar-se, beba agora mesmo uma Coca-Cola bem gelada. E verá que delicia!

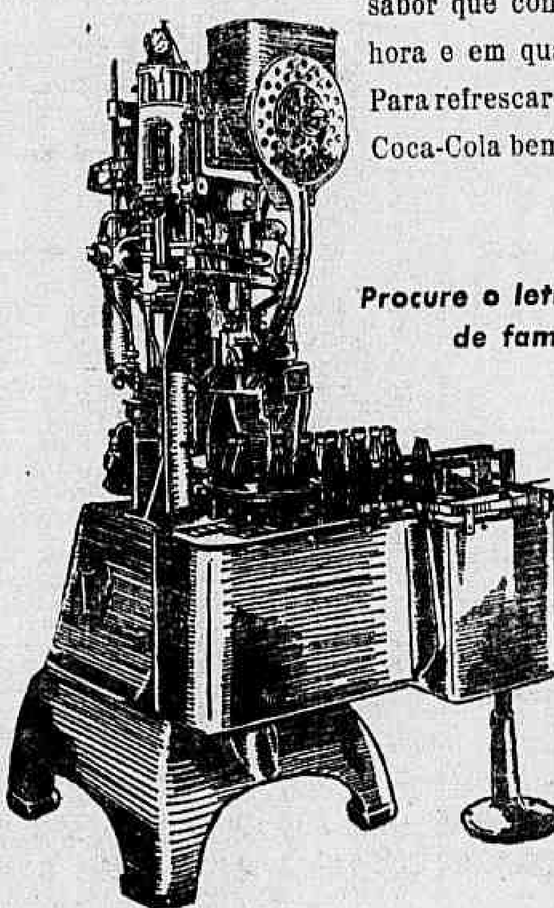

Procure o letreiro Coca-Cola de fama mundial!

CR$ 1,50 A GARRAFA

COCA-COLA REFRESCOS S. A.

# RECREATIVISMO

## HOMENAGEADO O PRESIDENTE DA REPUBLICA NA ESCOLA DE SAMBA UNIÃO PEREIRA

*Inaugurados os retratos dos generais Eurico Dutra e Lima Camara, do coronel Rossini Raposo, e dos srs. Pereira Lira, Vieira de Melo e Sá Freire*

*No clichê acima, aparecem dois aspectos da solenidade. Vê-se o Chefe de Policia cercado pelos associados da Escola de Samba União Primeira e ainda quando o mesmo descerrava os retratos dos homenageados*

Teve lugar ontem, na Escola de Samba União Primeira, sediada à rua Adalberto Ferreira, uma sessão solene na qual foram homenageados pelos associados daquela agremia popular, o presidente da República, o prof. J. Pereira Lira, general Lima Camara, coronel Rossini Raposo, dr. Vieira de Melo e dr. Mario Bolivar Sá Freire.

Estiveram presentes ao ato, o general Lima Camara, dr. Valter Belo, representante do prof. Pereira Lira; coronel Rossini Raposo, e os drs. Sá Freire e Luiz Cantuária Dias Medronho.

**"OS QUE LUTAM PELO POVO ESTÃO SEMPRE NA RETINA DE TODOS OS BRASILEIROS"**

Fez uso da palavra, saudando os homenageados, o operário Nelson de Aquino, que se congratulou com o govêrno pela obra de Assistência que vem dispensando à classe operária.

Falou, a seguir, o dr. Sá Freire, que reafirmou os propósitos do chefe de Policia de conhecer de perto as necessidades do povo. Ao terminar o seu discurso o orador referiu-se à maneira leal e desinteressada com que o professor Pereira Lira encarava os problemas da população desta metrópole.

Depois de usarem da palavra os representantes do presidente da República e do sr. Pereira Lira que agradeceram àquela manifestação de simpatia, o general Lima Camara descerrou os retratos dos homenageados.

DR. ROBERVAL MENEZES
Médico da Assistência Municipal e Assistente da Policlinica Geral do Rio de Janeiro
INTESTINOS — RETO — ANUS — VARIZES
Das 8 às 12 horas diariamente
RUA RODRIGO SILVA N.º 7 - 1.º And. - Tel. 22-5730
Residência: RUA JARDIM BOTANICO, 149

## "Baiano" agrediu a bala o companheiro

Mais uma cena de sangue, registrou-se ontem à noite, na jurisdição do quarto distrito policial.

Por motivos ainda desconhecidos da policia, no Parque Guinle localizado na rua Gago Coutinho, Francisco Chagas, de 38 anos de idade, estucador, residente na travessa Portugal n. 155, após ligeira discussão com o seu companheiro de trabalho Francisco Alves, mais conhecido pelo vulgo de "Baiano", foi por êste baleado na altura do abdomen.

Em estado gravissimo foi Francisco Chagas removido em ambulância ao Hospital do Pronto Socôrro onde se encontra internado.

A policia local está diligenciando a fim de prender o criminoso que se acha foragido.

## Caiu do bonde e fraturou o crânio

Com destino à Copacabana, viajava, ontem à noite, num bonde da linha 12, pela rua da Passagem, Carolina Agosto, de 46 anos, casada, residente à rua General Polidoro, n. 18.

O elétrico desenvolvia excessiva velocidade e ao chegar na esquina de Alvaro Ramos, numa pequena curva ali existente, lançou ao solo a referida senhora.

Carolina que sofreu fratura do crânio e escoriações generalizadas, foi em ambulância conduzida ao Hospital Miguel Couto, onde se encontra internada em estado grave.

A policia do 3.º distrito, na pessoa do comissário Arnaud, compareceu ao local, tomando as necessárias providências.

## Colhida por um automovel

Maria Candida de Oliveira, de 42 anos, casada, residente na rua Pedro Alves, n.º 239, apartamento 8, ontem à noite, na Praça da Bandeira, esquina de rua do Matoso, foi colhida por um automovel. Apresentando fratura do cranio, foi conduzida ao Hospital do Pronto Socorro, onde s acha hospitalizada. A policia local tomou conhecimento do fato.

## Atropelada

Apresentando fratura do cranio, foi ontem à noite, internada em estado grave, no Hospital do Pronto Socorro, a domestica Antonia Bernardes de Souza, solteira de 36 anos, residente na rua Major Freitas n.º 25.

Antonio, cerca das 19 horas, quando procurava atravessar a rua Laurindo Rabelo, em frente ao predio n.º 332, foi colhida por um auto caminhão.

# Mundo Social

## Aniversários

FAZEM ANOS HOJE:
SENHORES:
General Sebastião do Rego Barros
Afonso Segreto Sobrinho
Carlos Teixeira
Lotonio Hebel
Orlando Ceglea
Guerreiro Farias
Clovis Araujo Sales
prof. José Maria Vieira Costa
José Teixeira Mantinho
Mamede Caetano Teixeira
Raimundo Esteves
Hugo Dunshes Abranches
—Transcorre hoje o aniversário natalicio da menina Marlene, filha do Jornalista e membro da Sociedade dos Homens de do Brasil, sr. Francisco Pereira de Carvalho, chefe da Secção Fiscal do Papel na Casa da Moeda e do "Correio da Manhã" e de sua esposa D. Mathilde Pereira de Carvalho.
SENHORAS:
Ana Amelia Queiroz Carneiro de Mendonça, consagrado nome da literatura brasileira.
Jurema Santos
SENHORITAS:
Maria Laura Castro, filha do nosso confrade Olavo Castro
Isaltina Gloria Carvalho
Nicra Silva Chaves
FAZEM ANOS AMANHÃ:
SENHORAS:
Adilia Freitas Carneiro
Zelia Maria Ganjar
Flora Muniz Albuquerque
—Transcorre amanhã o aniversário natalicio da atriz Lina Costa, destacada figura dos nossos palcos. De seus amigos e companheiros de trabalho Lina Costa receberá amanhã justas homenagens de apreço.
SENHORES:
Monsenhor Rosalvo Costa Rego
Jurisconsulto José Miranda Valverde
Pascoal Ferrone, nosso confrade
Miguel Vasconcelos
Ubaldo Romalhete
Carlos Elras, Secretário do "Diario da Noite"
Predegar Martins, delegado da Policia
Agostinho Nunes Almeida
Henrique Nunes Braga
Ruy Busque Nazareth
prof. Luiz Frederico Carpenter
Alberto Pereira Cabo
SENHORITAS:
Gilsa Goinyra
Cenira Gonsalves
—Transcorre hoje o aniversário natalicio do professor José Maria Vieira Costa.
—Transcorre, hoje, o aniversário natalicio do menino Henrique, filho da viuva Noemia Siciliano que, por este motivo, oferecerá aos seus amiguinhos uma mesa de doces em sua residencia.
—Ocorre nesta data o aniversário natalicio do menino Gentil Teixeira Filho, dileto filhinho do sr. Gentil Teixeira, funcionário do ministério da Guerra. Por esse motivo, Gentil está recebendo as manifestações dos seus amiguinhos aos quais oferecerá uma linda mesa de doces.
—Transcorre hoje o aniversário da Srta. Elsa Chamarelli, filha do sr. Antonio Chamarelli e da Sra. D. Isabel Chamarelli. Aniversariante que é irmã do nosso companheiro de trabalho Eduardo Chamarelli, da Secção de Boto-impressão, oferecerá em sua residência uma mesa de doces às suas amiguinhas.
—CELIO DE BARROS — Faz anos hoje o nosso confrade Celio Negreiros de Barros, chefe da secção esportiva do "Jornal do Brasil", presidente da veterana Associação de Cronistas Desportivos, da Confederação Sul-Americana de Volleyball, da Federação Metropolitana de Atletismo, da Comissão de Assuntos Internacionais da C.B.D. e vice presidente da Federação Internacional de Volley.
—Sta. MIRAIA DA GLORIA CINTRA SANTOS — Faz anos hoje a professora municipal sta. Maria da Gloria Cintra Santos, filha do nosso prezado colega da imprensa Armando de Azevedo Santos e sua exma. esposa sra. Odete Cintra Santos.
—JOSEMAR — A data de hoje é de alegria, para o casal José Ferrari e Maria Dagnia Braga Ferrari, pois, seu interessante filhinho Josemar Braga Ferrari, completa o seu primeiro ano de existência.
Por êste motivo, o feliz casal, que reside à Rua Coronel Augustinho, 74 em Campo Grande, oferecerá um almoço aos parentes e amiguinhos de Josemar.
—MARIA CANDIDA — Faz anos hoje, a interessante menina Maria Candida, filha da Sra. Josefina Leal Bhering.

Por esse motivo a aniversariante receberá inúmeros cumprimentos.

## Noivados

—Contratou casamento com a senhorita Neumy Lopes da Silva, filha do oficial reformado do corpo de Bombeiros João Lopes da Silva e sua esposa Deolinda Alves da Silva, o sr. Wander Tebet, protetico em nossa capital. O noivo é filho do comerciante Antonio Tebet e de sua esposa D. Otilia Vieira Tebet.

## Casamentos

Sta. EMILIA LAZARO—MANOEL SOARES FURTADO — Realiza-se amanhã às 8 horas, o enlance matrimonial da sta. Emilia Lazaro, filha do casal Angelo Lazaro — sra. Adelaina Varejão Lazaro, com o sr Manoel Soares Furtado.

## Clubes e Festas

— INTERNACIONAL DE REGATAS — O Clube Internacional de Regatas fará realizar hoje uma noite dançante com inicio às 19 horas.
O ingresso dos associados far-se-á mediante a apresentação da carteira e recibo nº. 8.

## Conferências

— GUILHERME FIGUEIREDO — Amanhã, às 17,30 horas, na séde da Sociedade Brasileira de Autores Teatrais, os srs. Guilherme Figueiredo e Gelza de Boscoli farão uma conferência sob o tema "Um aspeto politico do direito autoral" e "A verdade do direito autoral", respectivamente.

## Reuniões

— P. E. N. CLUBE — A associação mundial de escritores P.E.N. Clube receberá em sessão pública amanhã às 5 horas da tarde em ponto em sua sede propria à Avenida Nilo Peçanha, 26, o escritor André Maurois da Academia Francesa, que será saudado pela socia fundadora Maria Eugenia Celso. Em seguida o escritor Malba Tahan fará sua segunda conferencia sobre aspectos do Oriente.

## Em beneficio

— UNIÃO DAS OPERARIAS DE JESUS —A festa em beneficio da União dos Operarias de Jesus realizar-se-á hoje, às 15 horas, na Sociedade Hipica Brasileira.
As demonstrações de hipismo serão feitas na pista, e em caso de chuvas no picadeiro coberto.

## Comemorações

— FEDERAÇÃO BRASILEIRA PELO PROGRESSO FEMININO — Finalizando a série de festividades comemorativas do 25º. aniversário dessa Federação, realizar-se-á amanhã um concerto e sessão literária na Escola Nacional de Musica.

## Missas

Realizou-se ontem, na Igreja de São José, às 11 horas, missa por sufragio da alma do professor Cosme Damião de Castro, mandada rezar pelo vereador Tito Livio Santiana.

EMOFLUIDINA — Na arterio esclerose.

## AS COMEMORAÇÕES DO "DIA DO SOLDADO" NO RIO GRANDE DO SUL

PORTO ALEGRE, 16 (A. N.) — A Liga de Defesa Nacional, seção do Rio Grande do Sul, levará a efeito, no próximo "Dia do Soldado", várias solenidades comemorativas dessa efeméride. Das diversas solenidades que serão realizadas nesta capital, destacamos a colocação na rua Duque de Caxias, de um bronze com a efigie do patrono do Exército, devendo, nessa ocasião, usar da palavra vários oradores.

## PRATO DO DIA

VIRADO DE FEIJÃO: Cozinha-se 1/2 quilo de feijão manteiga em água e sal. Depois de cozido, escorre-se numa peneira. Deita-se, em seguida, o feijão num prato e faz-se, à parte, um refogado com azeite doce, cebola, manteiga, alho e cheiro verde.. Quando o refogado estiver prouto, junta-se ao feijão, acrescentando-se, ainda, farinha de milho peneirada. Daí, mexe-se até que o conteudo se torne unido, deitando-se, após, numa travessa, e enfeitando-o com toucinho torrado. Eis aí o prato conhecido sob a denominação de "virado".

OMELETE COM RECHEIO: Batem-se cinco ovos, as claras, e em seguida, as gemas. Juntam-se-lhes três colheres de farinha de trigo. Numa frigideira com manteiga bem quente, deitam-se pequenas quantidade dos ovos batidos, assando-as e recheiando-as ao mesmo tempo com fatias de goiabada. Depois de prontos, os omeletes são colocados num prato e polvilhados com açucar, canela e queijo ralado.

Lanternas a gasolina e querosene — Lampeões a querosene — Lamparinas de soldar - Material elétrico — Lampadas de mesa e ferragens
Aos Três Braços, Ltda.
RUA 7 DE SETEMBRO, 161

TENDES GRIPPE? TOMAE O LEGITIMO
ALLIUM SATIVUM
DE COELHO BARBOSA & C.IA
HOMEOPATIA — HOMEOPATIA
FARMACIA - Rua da Carioca, 32 - Rio
MANIFULADORES DE HOMEOPATIAS DESDE 1858!
A 15 de Agosto, completou 89 anos de existência, tôda ela devotada a bem servir seus incontáveis fregueses de todo o Brasil.

# Sul América Capitalização, S. A.

COMPANHIA NACIONAL PARA FAVORECER A ECONOMIA
Capital realizado Cr$ 20.000.000,00 — SEDE SOCIAL: RUA DA ALFÂNDEGA, 41 — ESQ. QUITANDA
CAIXA POSTAL 400 — RIO DE JANEIRO

FORAM AMORTIZADOS EM TODO O BRASIL PELO SORTEIO DE 31 DE JULHO DE 1947

## 263 Títulos por Cr$ 4.100.000,00

COM AS SEGUINTES COMBINAÇÕES:

**DTS -- KUT -- KOK -- YNG -- ECH -- IZE**

LISTA PARCIAL

De acôrdo com as informações colhidas pela Companhia, e sujeitas a retificação posterior, constam como sendo portadores dos títulos amortizados os seguintes:

### 4 TITULOS DE CR$ 100.000,00

BCO. NAC. DESCONTOS, p/c/3.º — Cap. Federal
EGAS ANDRADE GOMES — S. Paulo
NICOLA SALIOLA — S. Paulo
FONSECA & CIA. LTDA. — S. Paulo

### 10 TITULOS DE CR$ 50.000,00

ZOTICO PACHECO — Guapimirim — E. Rio
JOAO CARRIÇA, p/s/sob.º — Juiz Fora — Minas
AMERICO COUTO RAMOS — Cap. Federal
A. CORREIA ALVES — Cap. Federal
JACOB JOAO ISSA — Cap. Federal
MARIO DUARTE SILVA — Santos — S. Paulo
JOSE' F. DE ALMEIDA — Campinas — S. Paulo
LAURITA B. ABDALA — Ituverava — S. Paulo
SALIM MACRUZ — Pres. Frudente — S. Paulo
Dr. LUIZ A. F. ASSUMPÇAO — S. Paulo

### 48 TITULOS DE CR$ 25.000,00

MIGUEL BARROS — Parnaiba — Piauí
MANOEL J. SILVA — Recife — Pernambuco
ESMERINO A. LIMA — Recife — Pernambuco
JOSE' F. MELO — Garanhuns — Pernambuco
SOC. IMPORT. EXPORT. LTDA. — Recife — Pernambuco
MAURICIO STEIMANN — Aracajú — Sergipe
A. F. VIEIRA LIMA — Jequié — Bahia
P. FERNANDES & CIA. LTDA. - Salvador - Bahia
ANA MARY C. LINO — Ubaitaba — Bahia
DELIO SAMPAIO, p/s/f.º — B. Mansa — E. Rio
VILMA MULLER — Agulhas Negras — E. Rio
VILMA MULLER — Agulhas Negras — E. Rio
HILARIO BIONDI — Eng.º Passos — E. Rio
JOSE' P. SILVA — Catadupas — Minas
LAZARO M. SILVA — Ribeirão Vermelho — Minas
Dr. ASTOLFO L. BUENO, p/s/f.º - Araxá - Minas
ROSINA FALCI — Belo Horizonte — Minas
IZAURO BRÊTAS, p/s/f.º — Leopoldina — Minas
HORTÊNCIA MARÇOLA - Belo Horizonte - Minas
BCO. NAC. DESCONTOS, p/c/3.º — Cap. Federal
GEORGINA BAGGIA MORAES — Cap. Federal
VITORIA ADAIME — Cap. Federal
JOAO JOSE' — Cap. Federal
ELIAS CHAME — Cap. Federal
Dr. FCO. ERNESTO ISNARD — Cap. Federal
THOMAZ MUNHOZ AGUDO — Ibotí — S. Paulo
VALQUIRIA DE ABREU - Jardinópolis - S. Paulo
AURORA ARJOL GAGLIARDI — S. Paulo
GESSY MARCONDES — S. Paulo
Dr. ARMANDO ANCONA DE MOLA — S. Paulo
BENEDICTO LUIZ — Vila Baruel — S. Paulo
MOEMA LAVRADOR — Pirassununga — S. Paulo
ELEONORA OLEMENTE PIRONNET — S. Paulo
HENRIQUE PAULO FERRO — Franca — S. Paulo
BENJAMIN P. MACHADO - Araguaçú - S. Paulo
FRITZ RODOLF BARRMAM — S. Paulo
FRANCISCO BOVINO — S. Paulo
HUGO HERHOLZ — Lutécia — S. Paulo
HUMBERTO PILLON — S. Paulo
DENIS HALLAWELL — S. Paulo
BARAKET JEREISSATI — S. Paulo
AURELIO BIANCHI — S. Paulo
HAFEZ CURY — Pompéia — S. Paulo
DOMINGOS CANETTIERI — S. Paulo
JOSE' P. FERNANDES — Valparaiba — S. Paulo
WALDOMIRO PEREIRA, p/s/f.º — Curitiba — Paraná
OTTO BERCKLING — Porto Alegre — R.G. Sul
ABEL ESPELLET — Cruz Alta — R. G. Sul

### 199 TITULOS DE CR$ 10.000,00

Dos quais foram contemplados na Capital Federal, Estado do Rio, Espirito Santo e Minas Gerais os seguintes:

Miguel Faustino Souto do Monte — Cap. Federal
Graham F. Parkinson — Cap. Federal
Matilde Abbadu Falcão — Cap. Federal
Maria Hercilia Silva Araujo — Cap. Federal
Bco. Mobilizador Crédito, p/c/3.º — Cap. Federal
Francisco da Silva Neto — Cap. Federal
João Caram Issa — Cap. Federal
Matheus F. Moreira — Cap. Federal
Marfisa P. de Albuquerque — Cap. Federal
Gracirena de Souza Soares — Cap. Federal
José Gomes dos Reis — Cap. Federal
Iracema de Souza Mattos — Cap. Federal
Manoel Gomes Dias Castro — Cap. Federal
Ernesto Zabar — Cap. Federal
Maurillo Gonçalves Vianna — Cap. Federal
Antonio de Mello Arruda — Cap. Federal
Carlos Pinto Loja, p/s/f.º — Cap. Federal
Charles Kemen — Cap. Federal
Jorge Souza — Cap. Federal
Jorge Gomes Pereira — Cap. Federal
João Moraes — Cap. Federal
Izidor Hazan — Cap. Federal
Antonio J. Ferreira & Cia. — Cap. Federal
Ant.º Rocha Vaz, p/s/ f.º - Haydée - Cap. Federal
Nora Locke — Cap. Federal
Consuelo Barbosa — Teresópolis — E. Rio
Léa Simão — Pádua — E. Rio
Franklino Pedro de Marins — Niterói — E. Rio
Gil Alves de Azevedo — Campos — E. Rio
Eugenio Tavares Trindade — Campos — E. Rio
Sergio C. Fernando — S. Gonçalo — E. Rio
Itamir P. Araujo — Rio Bonito — E. Rio
Miled S. Mattar — S. Fidelis — E. Rio
Placido Barcellos — Vitória — E. Santo
Oscar Chamão — Cachoeiro Itapemirim — E. Santo
Aurelio Tortoriello — Juiz de Fora — Minas
Dr. Armando Aguiar, p/s/ f.º - Bco. Verde - Minas
Waltrudes T. Novais — Prata — Minas
Arminda de Jesus — Uberaba — Minas
Joaquim Oliveira — Passos — Minas
Joaquim L. Oliveira — Catiára — Minas
Lourdes Fumiam — Faria Lemos — Minas
Pasqual Serva — Baependi — Minas
Oswaldo G. Silva — Belo Horizonte — Minas
Humberto Botelho — Campo Belo — Minas
Raymundo Ferreira — Tumiritinga — Minas
Bety Borges — Catiára — Minas
Maria Célia Nogueira — Lambarí — Minas
João Batista Souza — S. João del Rei — Minas
Tosca Girardi — S. João Nepomuceno — Minas
José Magalde — Juiz de Fora — Minas
Rubens A. Cunha — Belo Horizonte — Minas
Benedito R. Oliveira — Itajubá — Minas
Sebastião P. Moura — Belo Horizonte — Minas
Luiz Oliveira Braga — Itajubá — Minas
Domiciano J. Mendes — Cataguazes — Minas
Pedro Gabriel F.º — Dôres Campos — Minas
Gilberto A. Mansur — S. João del Rei — Minas
Euro Andrade — Sete Lagoas — Minas
Adilio D. Drumond — Faria Lemos — Minas
C. I. R. R. de Paoli Ltda. — B. Horizonte — Minas
Alberto Rodrigues — Teófilo Otoni — Minas
Nair Lopes Muniz — Belo Horizonte — Minas
Maria Helena Faria — Lagoa Dourada — Minas
Wellington e Marisa — Divinópolis — Minas

### 2 TITULOS DE CR$ 5.000,00

LETICIA RODRIGUES QUINTANS — Cap. Federal
ALTINO DE OLIVEIRA — Florianópolis — S. Catarina

### ATÉ JULHO DE 1947
### FORAM AMORTIZADOS CR$ 257.645.000,00

A relação completa dos títulos amortizados por êste sorteio constará de lista geral que será distribuida depois do último dia do corrente mês

**O PRÓXIMO SORTEIO DE AMORTIZAÇÃO SERA' REALIZADO EM 30 DE AGÔSTO**

# Teatro

## NOTICIÁRIO

"TERRAS DO SEM FIM" O CARTAZ DO GINÁSTICO

No Teatro Ginástico continúa o sucesso dessa peça, em sessão única, às 20,30 horas. O romance de Jorge Amado, que foi adaptado à cena por Graça Melo, traz na sua sugestiva montagem cenários de Santa Rosa e, na música lindas e inéditas canções de Dorival Caymmi, estando à direção Z. Turkow.

Em "Terras do Sem Fim", estão reunidos "Os Comediantes Associados" e elementos do Teatro Experimental do Negro. Nos efeitos de luzes e nos lamentos do homem prêso às superticões, a MACUMBA é executada pela primeira vez no palco.

Aos sábados e domingos no Ginástico "Terras do Sem Fim" é apresentada em matinées às 16 horas.

PROCÓPIO NO SERRADOR

Procópio Ferreira está apresentando no Teatro Serrador, a notável realização extraida do romance de Leon Tolstoi e traduzida por Renato Alvim, "Sonata de Kreutzer". Diariamente, às 20 e 22 horas. Sábados, vesperais às 16 horas e domingos às 15 horas.

A VESPERAL DO RECREIO

"Quê que há com teu pirú?", completará hoje, o seu segundo mês de cartaz. Neste espetáculo Walter Pinto proporcionou o reaparecimento do maior cômico brasileiro — Oscarito, que em bôas interpretações diverte o público carioca. Walter Pinto reune um bom elenco, como Violeta Ferraz, Pedro Dias e Manoel Vieira. Hoje, o Recreio oferecerá ao público, vesperal às 15 horas e sessões às 20 e 22 horas.

"O REI DO SAMBA"

No Teatro Carlos Gomes, continúa sendo apresentado com sucesso, a produção de Chianca de Garcia, o renovador dos espetáculos musicados, "O Rei do Samba", que por motivo da estréia da companhia em São Paulo no próximo dia 5, permanecerá em cartaz apenas êste mês.

ÚLTIMAS DE "O VAVÁ DAS VIUVAS"

Jaime Costa e seus companheiros darão hoje no Glória, as últimas representações de "O Vavá das viuvas", comédia em três atos, de Roque Taborda.

Assim, hoje, às 15 horas, será realizada uma vesperal além das duas sessões noturnas de sempre.

Terça-feira, subirá ao cartaz mais um novo original nacional — "Escola da Saudade", de autoria de Josué Montelo.

Nessa comédia sentimental e cômica, todos os artistas terão oportunidade para apresentar magnifico desempenho.

**CASAMENTOS**
CARTEIRAS, Certidões, Registros, Certificados. Folha corrida, Passaportes, Imposto de Renda, Naturalizações, Legalização de estrangeiros, Inventários. Registro de diplomas, Procurações, Retificações, Prefeitura, Tesouro, etc. — Av. MARECHAL FLORIANO n. 13, 1.º andar (antiga rua Larga). Fone 43-8113 — J. SIQUEIRA.

FICA NOVO
SEU TAPETE
COPACABANA
LAVA, CONSERTA, ENGOMA E RENOVA AS CORES
LAVAM-SE GRUPOS ESTOFADOS, GUARDAM-SE TAPETES.
Av. Henrique Dumont, 66 (ant. Otaviano Hudson, 14)
TELS. 27-7195 — 47-0386

TELEPHONE
BRANCO OU TINTO
Os vinhos preferidos pela sua pureza e ótima qualidade
À VENDA EM TODA A PARTE, EM GARRAFAS, MEIAS E GARRAFÕES

AS VITAMINAS "A" E "D" SÃO ELEMENTOS INDISPENSAVEIS AO ORGANISMO HUMANO
Como resultado de constantes pesquisas, surgiram as drágeas fortificantes BONOLEO um preparado à base de vitaminas "A" e "D", extraidas do puro óleo de figado de bacalhau, associadas a outros elementos de notável ação tônica e reconstituinte.
BONOLEO é especialmente indicado nos casos de debilidade geral, anemia, falta de apetite, na convalescença e demais estados de fraqueza, onde se torna necessário o uso de um fortificante reconstituinte.
BONOLEO é vendido em todas as farmácias e drogarias do Brasil. Produtos Veroterápicos: Rua Clarice Indio do Brasil, 39 — Rio.

## CLAUDE BERNARD NA PALAVRA DE RENE' FABRE

O Professor René Fabre, diretor da Faculdade de Farmácia da Universidade de Paris, Membro da Academia de Medicina e Professor de Higiene e Toxicologia Industrial do Instituto de Higiene Industrial e Medicina do Trabalho de Paris, pronunciará uma conferencia amanhã, 18, as 17 horas e meia, na Academia Brasileira de Letras, a Av. Presidente Wilson, 230. O ilustre cientista francês discorrerá sôbre Claude Bernard. A entrada é franca.

QUÉDA DOS CABELLOS
JUVENTUDE ALEXANDRE
DÁ VIDA E VIGOR

Laboratório
BARROS TERRA
(Exames de sangue urina, escarro, etc. — Vacinas autógenas — Tubagens — Diagnostico precoce da gravidez).
Edificio DARKE — Avenida 13 de Maio, 23, 18.º — S. 1835 a 1838 — Tel 32-6900 — Sempre um médico de 8 às 18 horas.
(Aos sábados até 12 horas)

ULTIMAS SEMANAS
Teatro REGINA
Os Artistas Unidos
HOJE e todas as noites às 21 hs. Vesp. 5ª, Sab. e Dom. 16 hs.
Henriette MORINEAU
em
ELIZABETH DE INGLATERRA
De A. Josset ☆ Trad. de Bandeira Duarte

## CORREIO SENTIMENTAL

*O ambiente familiar é um dos fatores que mais influem no equilibrio afetivo e na harmonia espiritual entre o homem e a mulher. Tornar o lar um refúgio contra as idéias negativas é uma regra de conduta que se não deve perder de vista. É aí que é preciso permanecer sempre vivo o fogo sagrado do amor, o qual não resiste à sequência de pequenos e inúteis aborrecimentos pelos motivos, às vezes, mais irrisórios possiveis. Uma das fontes comuns de pessimismo e desagrado doméstico é a "mania do sofrimento", estado psicológico mais geral nas mulheres, mas observável, tambem, nos homens, principalmente, após uma certa idade dos 40 em diante. Pessôas há que se entregam às emoções dos seus males imaginários quase sempre, com um prazer absorvente. E não se cansam de lamentar-se, dando à palavra "sofrimento" um sentido mistico, prova de resistência espiritual, embora maior seja a resistência dos que sempre possuem ouvidos para ouvir lamúrias por qualquer banalidade. Poder-se-ia, talvez, chamar de "magia de dôr" a êsse estado moral A convicção do sofrimento, a certeza de que a sorte não nos sorri, as descrições de males passados, o emprego repetido da expressão "sofrimento", criam um ambiente doméstico inseguro, sem espontaneidade, nem assustadiço e contraditório. E isso é micróbio terrivel que dessora o amor na sua base, como as parasitas que se alimentam da seiva das árvores. Assim, cumpre aos que amam, se vivem realmente presos a êsse encantamento, quase divino, fazer continuamente "exames de consciência", a fim de não permitir que as sombras da mente obscureçam os caminhos da vida, e, tambem, para que o sol da alegria e da felicidade inunde o lar com a claridade dos seus raios intocáveis.*

FÃ APAIXONADO, Rio — Há pessoas que se apaixonam à distancia, com facilidade, seja pelo telefone, através de retratos, por influencia de escritos, etc., com uma convicção enternecedora. Isso, no entanto, não significa amor, mas, precisamente, ausencia de amor. É como uma doce miragem emocional, espelho do que desejam obter na vida, sonho exaltado que a imaginação acaricia como se a realidade fosse. Esse o seu caso. A receita é simples: procure dedicar-se a alguém que lhe corresponda, não se deixe envolver pelos acalantos de uma imaginação prejudicial. No amor, como em tudo na vida, não se pode alimentar os anseios da alma com abstrações, é preciso oferecer-lhe, por igual, uma parcela de realidade.

—O—

LUCIO, Grajaú — O amor é a mais forte das paixões humanas, e a sua semente existe no intimo de todos nós. Na verdade, as uniões que se derivam do interêsse material não se confundem com o amor. Assim os homens, como as mulheres, somente aceitam uniões por interêsse enquanto não se sentem dominados pela fôrça da legitima atração efetiva. Lembra-se que há exemplos historicos de admiraveis milagres de amor. E as gerações de hoje, a êsse respeito, são identicas às de ontem. As emoções não se subordinam à marcha do tempo.

—O—

DANIEL, Rio — Escreva-me sôbre os problemas a que se reporta em sua carta, pois não é possivel atender ao seu pedido. Esta coluna, no entanto, lhe pertence. Muito agradecida pelas referencias amaveis ao "Correio".

—O—

JULITA, Quitandinha — Assim como houve, de sua parte, um equivoco em relação ao ausente, quem sabe se o ambiente não estaria lhe induzindo a novo engano? Assim, a melhor solução é testar, com a separação, a autenticidade dessa atração. No entanto, não me oponho a que você se demore um pouco mais...

—O—

BRAGA, Meyer — Não se trata de tentação, nem de catástrofe, nem de loucura. Apenas de uma simpatia entre dois corações, um, talvez, cheio de ilusões e sonhos e outro casmurro e impertinente. E a prova que essa perspectiva de amor já lhe dá felicidade é o fato de prender-se você, ap... o jantar, à mesinha do telefone, esperando o sinal desejado. Ora, deixemos de "velhices" desnecessárias. Lembre-se que, às vezes, somos mais moços do que imaginamos. Ai está o meu conselho.

—O—

BYRON, Botafogo — É preciso conhecê-la melhor. Pelo que você escreveu, penso que ela deve ter alguma angustia mental, espécie de ideal perdido, que a tornou fria e indiferente aos sentimentos alheios. Esse estado pode ocorer após uma decepção de caráter moral, ou mesmo sexual. Admitamos que se trata de um eclipse. Procure reanimá-la, fazer com que sinta confiança em si mesma e na sinceridade de sua afeição. Quando ela acreditar no amor, talvez se torne como você imaginava. Não lhe dou conselho para esquecê-la, porque sinto que não é êsse o seu desejo. Persevere um pouco e, talvez, tudo se resolva normalmente.

—O—

WANDA MARIA, Rio (Urgente) — Recebi sua segunda carta, a qual merece resposta urgente. Envio-lhe um abraço comovido. A sua felicidade, porem, não foi sacrificada, uma vez que tudo terminou na melhor harmonia. Sei que o golpe foi intenso, mas acredito na sua fé e na sua capacidade de amar. Agora é trabalhar e lutar para definir a sua posição social, pois êsse era o desejo dele. Quando se ama não se tem o direito de sucumbir deante de uma traição do destino: é reerguer-se, enfrentar a vida, fortificar o animo para novos embates. Quando se sentir muito só, escreva-me. Será um prazer conversar com você por intermédio dêste "Correio".

*DIANA*

Tôda correspondencia para esta seção deve ser dirigida DIANA — Correio Sentimental — Redação de A MANHÃ — Praça Mauá n.º 7, 5.º andar — Rio. As respostas são publicadas todos os domingos.

A EPILEPSIA É HEREDITÁRIA?
O que é a epilepsia? Sabemos apenas que é um açoite que durante anos tem flagelado ricos e pobres, grandes e humildes. Júlio César, Napoleão e Byron sofreram dêste mal. A epilepsia sempre interessou aos homens de ciência, cujos esforços foram finalmente coroados de êxito porque conseguiram descobrir um preparado que alivia os sintomas na grande maioria dos casos. Êste notável remédio é descrito em linguagem simples num interessante folheto intitulado: "Pode curar-se a epilepsia?". Êste livro não se vende, mas, oferece-se gratuitamente a todos os interessados. Nenhum enfermo de epilepsia deve demorar em solicitar um exemplar gratuito dêste folheto sensacional.
THE EDUCATIONAL DIVISION, Departamento B 992
535 Fifth Avenue, New York
Queiram enviar-me gratuitamente, em envelope particular, um exemplar do folheto intitulado: "Pode curar-se a epilepsia?".
NOME ____
(favor escrever em letra de forma)
Endereço ____
CIDADE ____ PAÍS ____

QUÊ QUE HÁ COM TEU PIRÚ?
UM SUCESSO DE WALTER PINTO
com OSCARITO
NA REVISTA QUE ESTÁ CONQUISTANDO OS MAIORES aplausos da população carioca!
Com um punhado de garotas alucinantes em sensacionais coreografias de Delff
O maior elenco do teatro brasileiro: Oscarito, Violeta Ferraz, Pedro Dias, Manoel Vieira, Margot Louro, Lourdinha Bittencourt, Floripes Rodrigues, Horacina Correia, Jenny May, Maria do Céu, Oscar Duval, Paulo Celestino e Nelson Barcelos.
MAGNIFICA VESPERAL ÀS 15 hs. e sessões às 20 e 22 hs.
Vendas de ingressos com 3 dias de antecedência
HOJE NO RECREIO
Um original de Freire Junior, Saint-Clair Senna, Fernando Costa e Walter Pinto

GELADEIRA FRIGIDAIRE UM PRODUTO DA GENERAL MOTORS
RADIOS
DISCOS
LOJAS MURRAY
RODRIGO SILVA, 18 A ESQ.ª ASSEMBLEIA
ELETROLAS
UTILIDADES DOMESTICAS
CRISTAIS da BOEMIA

# PLAZALANDIA, A NOVA CIDADE DE VERANEIO

**CASAS POPULARES DE FIBRO-CIMENTO, CONFORTÁVEIS, SEGURAS E DE PREÇOS MóDICOS — A EMPRÊSA A. PIRES DE AZEVEDO & CIA. LTDA. APRESENTA MAGNÍFICA SUGESTÃO PARA SOLUÇÃO DA CRISE DE HABITACÕES POPULARES — CASAS AO ALCANCE DE TODAS AS BOLSAS**

A — Cr$ 18.200,00

B — Cr$ 22.400,00

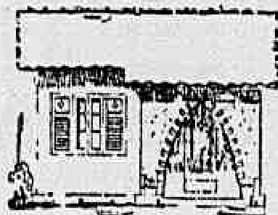
C — Cr$ 33.400,00

## A. Pires de Azevedo & Cia. Ltda.

Os seus componentes, Afonso Pires de Azevedo e Célio Alberto de Azevedo, brasileiros natos, laboriosos comerciantes e industriais, têm o seu escritório à rua Conselheiro Saraiva, 13 — 1.º andar, onde se dispõe a atender tantos quanto desejem construir a sua casa, pelos mínimos preços, desde que os poderes públicos auxiliem a cada candidato que se julgar com possibilidades.

A firma é detentora de um plano de construções de baixo custo, e que representa, no momento, um assunto primordial na vida nacional.

Vemos nas gravuras três tipos de casas populares destinadas, pela modicidade de preço e pela sua qualidade excepcional, a ajudar a resolver o angustioso problema da casa popular.

Os modêlos são de casas pré-fabricadas, cuja estrutura é tôda em peroba do campo e suas paredes compostas de chapas de fibro cimento, o que as tornam de suma segurança, confôrto, refratárias ao calor e ao frio.

Neste ponto terminal da linha de ônibus de Campo Grande, começa a Plazalandia. Vemos no primeiro plano a estrada Rio-São Paulo, a cuja margem situam-se as futurosas terras. São variados e abundantes os meios de condução até ali, podendo contar-se cinco linhas de ônibus. Partindo da Praça Mauá: Barra Mansa, Piraí, Angra dos Reis e Vassouras, que fazem o trajeto em 2 horas, servidos da melhor estrada asfaltada, a Rio São Paulo. De Campo Grande a Plazalandia o trajeto é de apenas 1 hora

## A CASA POPULAR

O momento atual assiste no mundo inteiro uma profunda transformação social. Exige o trabalho e o esforço de cada um em beneficio dos interesses da coletividade. O grave problema residencial é arrebatado da iniciativa privada para ser colocado em mãos do ESTADO. Exemplo bem alentado, entretanto, acaba de ser dado pelo sr. presidente da República, Eurico Gaspar Dutra, com a idéia da FUNDAÇÃO DA CASA POPULAR, dando-lhe, desde logo, fôrça de Lei.

A solução do problema, porém, não termina aí. Há o material para ser trabalhado. Há o projeto. E' preciso executá-lo.

Diversas são as formas previstas para execução do texto legal, mas é preciso muita prudência para não transformar a questão em lindo projeto inexequivel por fôrça de circunstancias como tem acontecido a tantas outras iniciativas igualmente importantes e bem intencionadas.

Hoje, o Estado já consegue projetar e realizar obras de vulto. Mas, em muitos casos, sua execução não se torna econômica. Ora, a solução satisfatória dos problemas sociais deve ser caracterizada pela forma econômica. Quando comparadas obras idênticas ou equivalentes por seus efeitos ou fins, é evidente que a diferença de seu valor social será representada pela diferença de seu custo.

A Fundação da Casa Popular está estudando os planos de edificações de casas baratas, propostas pela Empresa Pires de Azevedo e Cia. Ltd.. As nossas favelas deverão ser substituidas por uma série destas casas pré-fabricadas a preço muito baixo.

Propõe-se a firma, desde que lhe seja entregue uma área ou um morro, com a cooperação da Municipalidade, a extinguir, dentro de um prazo minimo, as favelas que circundam a nossa bela capital.

E' de esperar, portanto, que um futuro promissor seja incontestável o progresso da nossa elevação moral e material, com a extinção completa de tão deprimentes residências.

O sr. Afonso Pires de Azevedo em seu gabinete de trabalho, tendo ao lado o sr. João Plaza Gonzalez, proprietário da nova localidade destinada a sitios e granjas, ideais para repouso, a Plazalândia

Confortável residência construida em "Fibro-Cimento" na próspera praia de Itacurussá, pertencente ao sr. Arnaldo Fonseca, funcionário do Banco da Lavoura, pela emprêsa A. Pires de Azevedo & Cia.

Magnifica visão geral do formoso planalto da propriedade que está sendo loteada e posta á venda pela firma A. Pires de Azevedo e Cia. Aí numa área de 10 mil metros quadrados, erguer-se-á, dentro em pouco, uma encantadora cidade de repouso, servida por clima saudavel e ameno, a Plazalandia

## ESCOLA EVA PERON

HOMENAGEM DA FIRMA À PRIMEIRA DAMA ARGENTINA

A firma A. Pires de Azevedo & Cia., num gesto de gentileza para com a sra. Eva Perón, que ora nos visita, resolveu localizar um dos seus melhores lotes, em Plazolândia, para ali ser edificada uma escola rural.

Assim — e isso coincidindo com a patriótica campanha do eminente presidente General Dutra — a da alfabetização de adultos, para elevação do nivel cultural do nosso povo — será edificada, em breve, por iniciativa da firma A. Pires de Azevedo e Cia. Ltda., uma escola que receberá o nome de Eva Perón, nossa amável visitante, e digna espôsa do general Perón, presidente da República Argentina, e galharda representante da inteligência e da beleza da mulher daquele país irmão.

## CASAS DE VERANEIO-MODELO

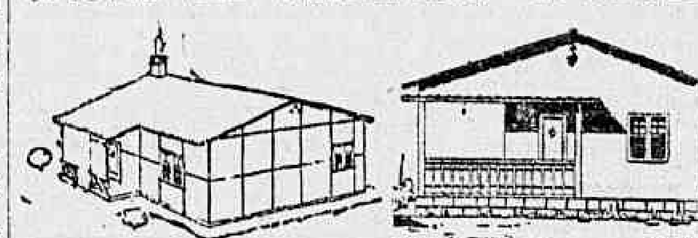

Outra construção em fibro-cimento é a casa do dr. Humberto Garcez Filho, conhecido advogado residente nesta capital.

Trata-se de uma verdadeira casa de veraneio modêlo construida pela modelar organização que é a firma A. Pires de Azevedo & Cia., e cuja perspectiva vemos acima.

Vemos, também, ao lado, outro desenho sugestivo para domicílio de fim de semana e que será construido, pela mesma firma, com o mesmo material moderno, no quilômetro 27 da Rio-Petrópolis e que logo será posta á venda.

Vista parcial dos escritórios da firma A. Pires de Azevedo & Cia., onde estão sendo focalizados os planos para construção de pequenas granjas, sitios ou residências, destinada a repouso de fim de semana. À frente dessa iniciativa encontra-se o seu diretor-secretário, sr. Célio Alberto de Azevedo

Sala de propaganda, onde se encontram as máquinas de escrever, mimiógrafos, máquinas de impressões, de fotoscópia, destinadas tôda essa aparelhagem à propaganda da Emprêsa Pires de Azevedo & Cia. Aí também estão os fichários dos pretendentes às construções populares, o que essa firma se especializou

# LOTEAMENTO DE PLAZALANDIA

**ITAGUAÍ, ESTADO DO RIO, ENTRE OS QUILÔMETROS 51 E 52 DA ESTRADA RIO-SÃO PAULO — PREÇOS DESDE CR$ 15.000,00**

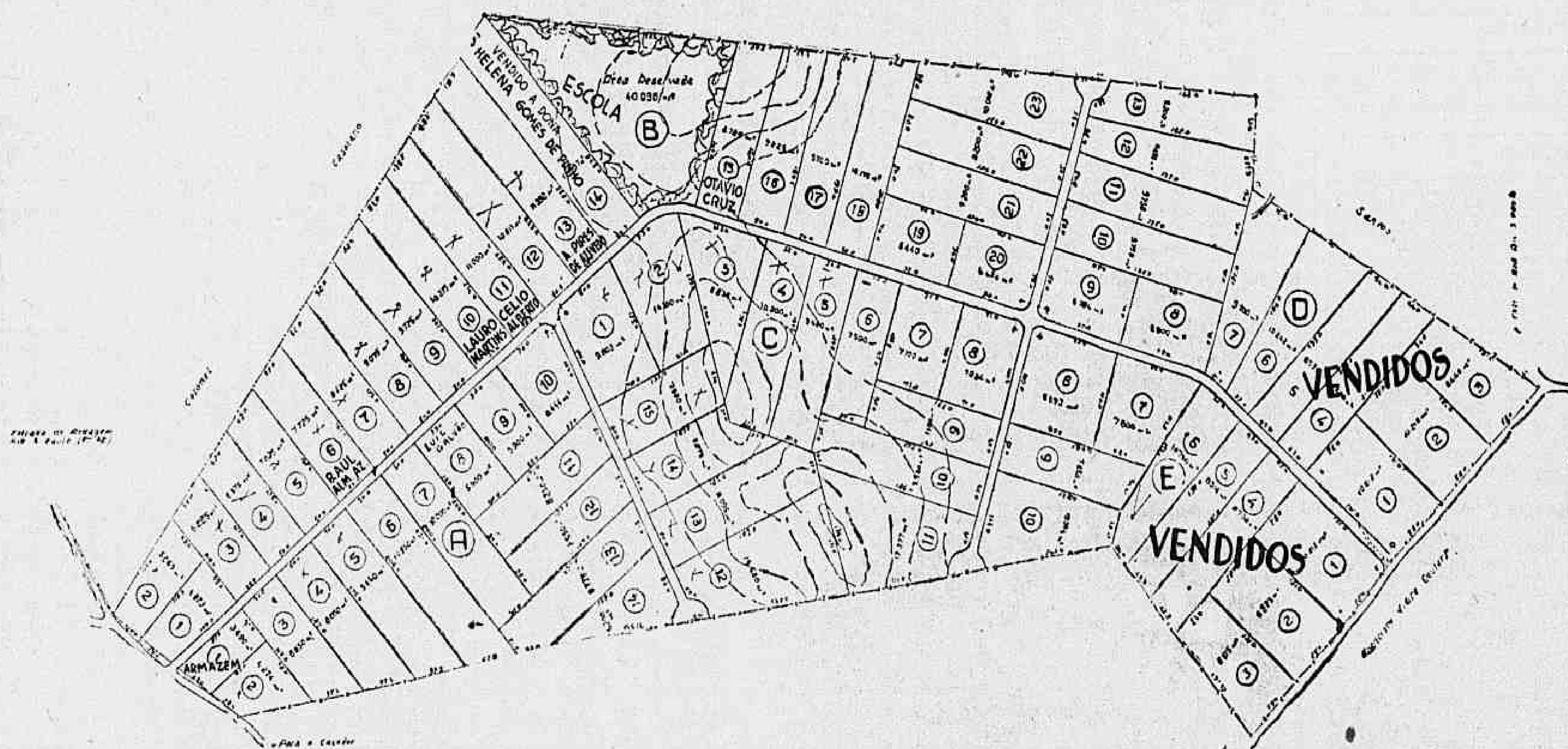


Loteamento de Plazalandia aprovado e exposto á venda pela firma A. Pires de Azevedo e Cia. Ltda. Está localizada em magnifica região entre o quilômetro 51 e 52, na rodovia Rio-São Paulo, no E. do Rio, próximo á Escola de Agricultura. Em todos os lotes estão sendo plantados coqueiros "anão", procedentes do Estado de Pernambuco em mudas selecionadas, sadias, as quais, em sua época de frutificação dão, em média, 300 a 400 mudas anuais, depois de dois anos. — A área loteada destina-se á construção de pequena granjas, sitios ou residências, para fins de semana. A Empresa A. Pires de Azevedo e Cia. está vendendo esses terrenos, encarregando-se, ao mesmo tempo, da construção de vivendas estilizadas, tudo pelo sistema a prazo pela tabela "Price"

# IMOVEIS

## BOLETIM DO SINDICATO DOS CORRETORES

### (Suplemento imobiliário, dia 17 de Agôsto de 1947)

## VENDA

### ALDEIA CAMPISTA

— Vendo por Cr$ 300.000,00, 2 pequenos prédios à rua Gonzaga Bastos. Alvaro Faria Costa.

### ANDARAÍ

— Vende-se à rua Pontes Correia, prédio muito bem situado em terreno de esquina, medindo 10x30, com 2 varandas, 3 quartos, 2 salas, copa, garage e demais dependências. Antonio Saad e Décio Lefevre.

### BAIRRO FÁTIMA

— Vendemos apartamentos prontos constando de sala, quarto e demais dependências. Antonio Saad e Décio Lefevre.

### BONSUCESSO

— Zona industrial, vendo esplêndida área de 8.740M2 com 100 metros de testada. Alvaro Faria Costa.

### BOTAFOGO

— Vendo para ocupação imediata, no fim da rua Miguel Pereira, transversal à Humaitá, prédio de 1 pavimento com 2 quartos, 2 salas, quarto de empregada, jardim, pequeno quintal, etc. Terreno 8x30. Preço Cr$ 380.000,00, sendo Cr$ 150.000,00 à vista e o restante à prazo longo com juros. Francisco Lopes Utinguassú.

— Terreno, vendo à rua Jupira, com 11,60x21. Preço Cr$ 280.000,00 com facilidade de pagamento. Oswaldo Santos Parente.

— Vendo à rua Alvaro Ramos, loja e avenida com terreno de 14x202. Sylvéria Pereira de Castro.

— Vendo à rua David Campista, em suntuoso edifício, magnífico apartamento, constando de 2 salas, 3 quartos, 2 varandas, instalações para empregada e garage. Oswaldo Santos Parente.

— Vendo à rua Paulino Fernandes, ótimo e luxuoso bangalow estilo colonial, de 2 pavimentos tendo no 1.º pavimento 3 salas, saleta, copa, cozinha, dependência de criadas, garage, etc., e no superior 6 quartos, 2 varandas e confortavel banheiro. Preço para pronta entrega, Cr$ 830.000,00. Alvaro Barros.

### Anunciaram neste número do "Suplemento"

ALVARO BARROS
Av. Presidente Antônio Carlos, 201 — S. 1302
23-6004 e 22-4341

ALVARO FARIA COSTA
Rua do Rosário, 77 — S. 502
23-2037

ANTONIO SAAD
Av. Erasmo Braga, 277, 9.º, S. 910
43-0470 — 22-8670 e 23-0641

ARNALDO WRIGHT
Av. Rio Branco, 137 — S. 115
43-7650

ARTUR PERRONE
Av. Rio Branco, 81, 6.º — S. 8
43-1080

CRISTOVÃO MONTEIRO
Rua do Carmo, 65, 4.º — S. 2
23-5443

DÉCIO LEFEVRE
Av. Erasmo Braga, 277, 9.º, S. 910
22-8670 — 43-0470 e 23-0641

FRANCISCO HALA
Rua do Ouvidor, 107 — 1.º
43-6038

FRANCISCO LOPES UTINGUASSU
Rua da Assembléia, 104, 5.º — S. 611
23-0442

HENRI KAUFFMANN
Av. Presidente Antônio Carlos, 201 — S. 1205

HENRIQUE FISH DE MIRANDA
Av. Erasmo Braga, 277, 9.º, S. 910
23-0641 — 22-8670 e 43-0470

HILTON UCHÔA CAVALCANTI
Av. Nilo Peçanha, 155, 8.º, S. 811
22-1589 e 42-4472

JOSÉ BAUER
Av. Presidente Wilson, 198 s. 803
22-9400

LOWNDES & SONS LTDA.
Rua México, 90 — 2.º
43-8060

MICHEL SAYER
Av. Rio Branco, 117 — S. 322
23-2416

OSWALDO SANTOS PARENTE
Rua Miguel Couto, 61 — 1.º
43-8616

SEBASTIÃO LYRA PEDROSA
Av. Rio Branco, 117 — S. 322
23-2416

SYLVÉRIA PEREIRA DE CASTRO
Av. Atlântica, 92 — apt. 401
37-0726

THEODORO MILTON DE CARVALHO
Rua Miguel Couto, 61, 1.º
43-8618 e 43-8616

### BRETANHA

— Vendo encantadora residência de 3 pavimentos em Ferros Guirec, na costa Norte, com 2 salões, 4 quartos, banheiro, lavatório, adega, cozinha e demais dependências. Preço Cr$ .... 300.000,00. Arnaldo Wright.

### CAMPO GRANDE

— Vendo sítio com 42x300M2, laranjeiras, mamoeiros, luz elétrica, casa nova com 4 quartos, 2 salas, etc., nascentes, marrecos, gansos, casal de pavões, 30 porcos, 1 cavalo, galinhas e 150 pintos de raça, peru, pés de eucaliptos, etc. Preço Cr$ 200.000,00. José Bauer.

### CASCADURA

— Vendo junto e depois do número 142 da rua Mendes de Aguiar, ótimo terreno, próximo à estação, em rua calçada, medindo 12x30, todo plano. Theodoro Milton de Carvalho.

### CASTELO

— Vendemos no Ed. CLARIDGE à Av. Presidente Antonio Carlos, loja com 350,00M2. Entrega imediata. Facilidade de pagamento. Antonio Saad e Décio Lefevre.

### CENTRO

— Vendo terrenos à Av. General Justo e Av. Marechal Câmara. Arnaldo Wright.

— Vendemos no Ed. CIVITAS, à rua México, loja com "habite-se", medindo 6,60x20. Facilidade de pagamento. Antonio Saad e Décio Lefevre.

— Vendemos por Cr$ 180.000,00 à travessa 11 de Maio, prédio com 2 salas, 3 quartos e demais dependências. Lowndes & Sons Ltda.

— Vendo inicio da rua do Catete, para ocupação em janeiro próximo, 2 apartamentos de frente no 11.º, de quarto, sala, banheiro, cozinha, varanda e tanque. Preço Cr$ 170.000,00 cada. Francisco Lopes Utinguassú.

— Vendo à rua S. José, prédio em terreno de 4,80x23,75, reloteamento entre as ruas do Carmo e Quitanda. Francisco Hala.

— Vendo andar à Travessa do Ouvidor, com 4 salas, independentes, por Cr$ 300.000,00, facilitando o pagamento. Henrique Fish de Miranda.

— Vendemos no Ed. FARROUPILHA, apartamento com sala, quarto, banheiro completo e kichnet. Preço Cr$ 125.000,00. Negócio de ocasião. Antonio Saad e Décio Lefevre.

### COPACABANA

— Vendo em inicio de construção à rua Leopoldo Miguez esquina de Xavier da Silveira, apartamento de sala, quarto, banheiro e cozinha e varanda. Preços a partir de Cr$ 145.000,00. Hilton Uchôa Cavalcanti.

— Vendemos por Cr$ 800.000,00, à rua Domingos Ferreira, 74, prédio com 3 salas, 5 quartos e demais dependências. Lowndes & Sons Ltda.

— Vendo grupo de 12 prédios em terreno de 37x43, zona de 10 pavimentos. Preço Cr$ 4.000.000,00. Sebastião Lyra Pedrosa e Michel Sayer.

— Vendo à rua Gustavo Sampaio, apartamento de frente em final de construção, de 3 quartos, 2 salas, jardim de inverno, etc., por Cr$ 365.000,00 com 50.000,00 financiados. Cristovão Monteiro.

— Vendemos para entrega imediata, à rua Santa Clara, apartamento de frente, com living, 3 quartos e demais dependências. Antonio Saad e Décio Lefevre.

— Em rua transversal à Av. Copacabana, junto ao Cine Metro, vendo prédios de vida de 2 pavimentos, estilo colonial, todas iguais em área construída e acomodações, com 3 quartos, 2 salas, tamanho regular, banheiro, cozinha e dependências para criada, todo o terreno mede 15x30. Preço por cada prédio Cr$ 400.000,00, com financiamento de 60%, 15 anos T. P. Estão alugadas, porém sem contrato, com direito à entrega de acôrdo com a lei de inquilinato. Artur Perrone.

— Vendo 2 apartamentos num pavimento em final de construção. Preço Cr$ 650.000,00, parte financiada. Michel Sayer e Sebastião Lyra Pedrosa.

— Vendo no Ed. Havana, em construção à rua Leopoldo Miguez, ótimo apartamento com 2 quartos, 1 sala, banheiro, cozinha, área, quarto e banheiro de empregada. Preço Cr$ 290.000,00, com parte financiada. Hilton Uchôa Cavalcanti.

— Vendo à Av. Copacabana, lado da sombra, em edifício novo, 2 lojas, podendo unir-se pelos fundos, 1 com 212M2 e a outra com 207M2. Entrega imediata. José Bauer.

### ESTÁCIO DE SÁ

— Vendo à rua Noronha Santos uma avenida com 7 casas. Sylvéria Pereira de Castro.

### FLAMENGO

— Vendo apartamento de 4 quartos, 2 salas e dependências, 8 pavimentos construção de luxo. Preço Cr$ 50 000,00. Sebastião Lyra Pedrosa e Michel Sayer.

### GÁVEA

— Na vila BALNEARIA, est. da Gávea, vendo terreno de 10x55 com 2 frentes, ou aceito troca inclusive contra automovel. Henri Kauffman.

### GLÓRIA

— Vendo na rua Benjamin Constant, 49, apartamentos de frente, recuado com grande terraço, 2 quartos, 1 sala, banheiro, cozinha, quarto e banheiro de empregada e grande área de serviço. Preço Cr$ 220.000,00 com financiamento de Cr$ 70.000,00. Artur Perrone.

— Vendo em final de construção apartamento com saleta, sala, quarto, varanda, banheiro e cozinha. Preço Cr$ 100.000,00 com parte financiada e facilidade de pagamento. Hilton Uchôa Cavalcanti.

### GRAJAÚ

— Vendo à rua Rosa e Silva, casa de 2 salas, etc., por Cr$ 210.000,00. Cristovão Monteiro.

### IPANEMA

— Vendemos por Cr$ 600.000,00 para pronta entrega, prédio moderno, com 3 salas, 3 quartos, sendo 1 conjugado, banheiro em côr, garage e demais dependências. Lowndes & Sons Ltda.

### JACAREPAGUÁ

— Vendo grande propriedade com vários prédios modernos e muitas benfeitorias, próximo à praça Seca. Henrique Fish de Miranda.

— Vendemos Cr$ 370.000,00, em zona de grande valorização, sítio com casa moderna, terreno, jardim, água em abundância, luz elétrica, gás, telefone. Lowndes & Sons Ltda.

### LARANJEIRAS

— Ofereço ótimo terreno à rua Alice, em troca de pequeno apartamento ou casa nos subúrbios ou sítio perto do Rio. Francisco Hala.

### LEBLON

— Terreno medindo 14x27, vendo próximo à Av. Visc. Albuquerque. Theodoro Milton de Carvalho.

— Vendo casa à Av. Delfim Moreira, com 3 salas, 4 quartos, 2 quartos para empregada, copa-cozinha e demais dependências. Terreno de 10x30. Arnaldo Wright.

— Vendemos na Av. Visc. de Albuquerque, terreno muito bem situado, medindo 14 metros de frente e 45 de fundos. Antonio Saad e Décio Lefevre.

Zona de 6 pavimentos, vendo terreno de 13x30, à rua Dias Ferreira, junto à Av. Ataulfo de Paiva. Preço Cr$ 500.000,00. Francisco Lopes Utinguassú.

— Vendo apartamentos com 3 quartos, sala, quarto de criada, etc., acabado de construir entrega imediata. Sendo 1 por Cr$ 270.000,00 e o outro Cr$ 280.000,00 com parte financiada. José Bauer.

— Vendo lotes de terreno próximo à Av. Visc. de Albuquerque. Preço Cr$ 220.000,00. Henrique Fish de Miranda.

### LEME

— Vendo 2 ótimas lojas à rua Gustavo Sampaio. Preços Cr$ 600.000,00 e Cr$ 750.000,00. Arnaldo Wright.

### MADUREIRA

— Vendo à rua Domingos Fernandes 73, terreno plano, medindo 30x30, por Cr$ 120.000,00. Cristovão Monteiro.

### MIGUEL PEREIRA

— Vendo terrenos, prontos para receber construção, clima ideal, insuperavel para veraneio e week-end, no vale de Pontresina, água, luz, etc., todas estradas abertas, a partir de 10 mil cruzeiros, longo prazo, máximas facilidades sem despesas e sem compromissos. Francisco Hala.

— Vendo lindos terrenos prontos para receber construções, nos loteamentos "Vale de Pontresina", "Jardim Miguel Pereira", "São Judas Tadeu" e "Boa Vista". Água, luz, estradas todas abertas a partir de 10.000 cruzeiros, longo prazo e sem juros. Francisco Hala.

### NILÓPOLIS

— Vendo ótimo terreno medindo ... 10x40, próximo à estação e quase esquina da rua Nadir. Preço para negócio urgente, Cr$ 25.000,00. Alvaro Barros.

### NITERÓI

— Praia do Icaraí, vendo apartamento de frente pronto de 2 quartos, 1 sala, quarto de empregada, etc., por Cr$ 180.000,00 com Cr$ 70.000,00 financiados. Cristovão Monteiro.

— Vendo magnífica residência perto do jardim Ingá, com 2 salas, 6 quartos, 1 apartamento independente com sala, 2 quartos, banheiro, cozinha, jardim e quintal. Entrega livre de ocupantes. Alvaro Faria Costa.

### OSWALDO CRUZ

— Vendemos próximo da estação, com frente para estrada Henrique de Melo, lotes de terrenos medindo 12 metros de frente. Ótima situação. Local de futuro. Facilita-se o pagamento. Antonio Saad e Décio Lefevre.

### PAQUETÁ

— Vendo magnífico lote de terreno medindo 12x36. Theodoro Milton de Carvalho.

### PETRÓPOLIS

— Na estrada que vai a Araras, antes da aldeia e perto da futura [illegible] Industrial, lindo a Quitandinha, vendo área de [illegible], sendo [illegible] planos e 100.000 de morros. Henri Kauffmann.

— Vendo prédio novo, com [illegible] sala de estar, 3 quartos, banheiro com chuveiro elétrico, cozinha com [illegible], quarto e banheiro de criados, [illegible] de terreno 11x42. Preço Cr$ [illegible] sendo [illegible] e o resto de 8 anos entrega imediata. José Bauer.

— Vendo [illegible] com [illegible] 1.[illegible] metros de frente, [illegible] própria para dividir em granjas. Alvaro Faria Costa.

### RIO COMPRIDO

— Vendemos à rua Santa Alexandrina em edifício de boa construção, apartamento de sala, 2 quartos e demais dependências. Preço a começar de Cr$ 150.000,00. Financiamento de 60%. Lowndes & Sons Ltda.

### S. CRISTOVÃO

— Vendo próximo à rua Alegria, ótima área plana medindo 77x65,50 ou sejam 4.932M2. Excelente localização para qualquer negócio. Preço para venda urgente Cr$ 1.400.000,00. Alvaro Barros.

### SITIOS E FAZENDAS

— Fazenda, vendo com 450 alqueires geométricos no Estado do Rio, com engenho, moinho, gado, benfeitorias à beira mar. Renda mensal Cr$ 50.000,00. Preço porteira fechada Cr$ 2.700.000,00. Michel Sayer e Sebastião Lyra Pedrosa.

— Itatiáia, vende-se próximo à estação, com frente para a estrada do Parque Nacional, magnífica casa de campo, própria para veraneio. Troca-se também por propriedade no Rio. Preço Cr$ 230.000,00. Oswaldo Santos Parente.

— Sitio e Indústria da Light e água encanada, vendo 5 alqueires, frente à estrada União Indústria, dispondo de confortavel casa de moradia e grande quantidade de barro para fabrico de telhas. Theodoro Milton de Carvalho.

### TIJUCA

— Vendo à rua Haddock Lobo, terreno e prédio com 16x52,00. Sylvéria Pereira de Castro.

### URCA

— Vendo terreno à rua Otávio Correia de 12x25, lado impar, por Cr$ 380.000,00. Henrique Fish de Miranda.

— Vendo à rua Irineu Marinho, residência moderna, de esquina, construída em terreno de 15x20, com grande varanda, 3 quartos, 3 salas, garage e dependências de empregado. Preço Cr$ 750.000,00, aceitando-se parte do pagamento em apartamento nos bairros de Copacabana ou Flamengo. Oswaldo Santos Parente.

### ZONA INDUSTRIAL

— Vendo à rua S. Luiz Gonzaga avenida com diversas construções em terreno de 40x74. Sylvéria Pereira de Castro.

— Vendo próximo à Av. Brasil, ótima área 22-150 ou sejam 3.300M2 plano e em rua calçada. Preço para negócio urgente Cr$ 550.000,00. Alvaro Barros.

## COMPRA

### COPACABANA

— Compro apartamento pronto ou final de construção com bom quarto, amplo living-room e dependências. Ofertas a Henri Kauffmann.

### DIVERSOS

— Compro em qualquer bairro, para renda, prédio de loja e sobrado até Cr$ 400.000,00. Ofertas a Henri Kauffmann.

## AVALIAÇÃO DE IMÓVEIS

**O competente Serviço do Sindicato dos Corretores de Imóveis encarrega-se de procedê-las, oferecendo laudos rigorosamente técnicos, os quais se revestem, por êsse motivo, da maior autoridade. Executam-nas provectos engenheiros, renomados na profissão e na especialidade.**

AV. RIO BRANCO, 128 — 16.º ANDAR
TELEFONE 42-2094

**Sitio em Jacarepaguá**

**Vende-se com 20.000m2 possuindo algumas benfeitorias. Preço 180.000,00 cruzeiros. Informações pelo Telefone 38-6117.**

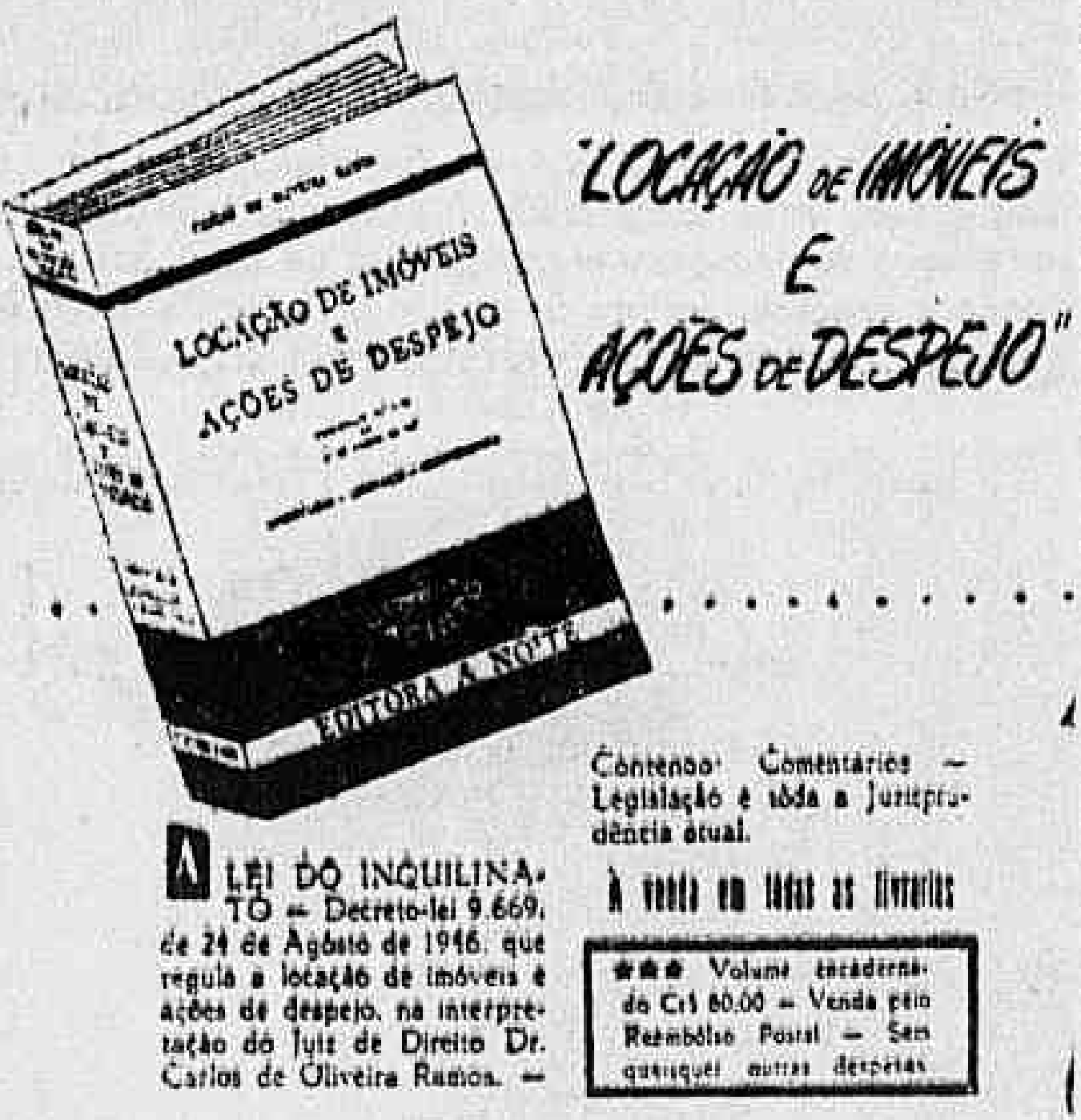

A LEI DO INQUILINATO — Decreto-lei 9.669, de 29 de Agôsto de 1946, que regula a locação de imóveis e ações de despejo, na interpretação do Juiz de Direito Dr. Carlos de Oliveira Ramos. —

Contendo: Comentários — Legislação e tôda a Jurisprudência atual.

À venda em tôdas as livrarias

★★★ Volume encadernado Cr$ 60,00 — Venda pelo Reembôlso Postal — Sem quaisquer outras despesas.

EDITÔRA A NOITE

- AVENIDA RODRIGUES ALVES 135
- AVENIDA RIO BRANCO 133 - Lojas 18 e 20

RIO DE JANEIRO

**Ao Povo Carioca**

**O MAIOR ACONTECIMENTO DO ANO**

Casemiras, Tropicais e Linhos diretamente das fábricas ao consumidor. Cortes de 2,80 metros. A PARTIR DE CR$ 100,00. É mais barato que nas fábricas, para desocupar o lugar e renovar o estoque. Os nossos artigos são todos carimbados e garantidos das melhores fábricas.

**Rua Buenos Aires, 139**

# CRIME NO MORRO

### *Alceu, o malandro acusado — O comissário Djalma Braga procura esclarecer o homicidio*

Outro crime teve como cenario o morro. Em Lins Vasconcelos, no "Cachoeirinha" foi morto a tiros o operario Pedro José da Silva, de 40 anos, solteiro, morador num dos inumeros barracos ali construidos.

Segundo diversos depoimentos, prestados na delegacia do 22º distrito, o autor do homicidio foi o desordeiro Alceu Maninho, de 23 anos, sem profissão, tambem morador no local. Entretanto Alceu fugiu e, até ontem a tarde, o fato não fora suficientemente esclarecido. Apurou o comissario Djalma Braga que deu motivo ao assassinio, uma desavença em torno de uma "escola de samba". O cadaver de Pedro José da Silva foi recolhido ao necrotério do Instituto Medico Legal, para ser necropsiado.

**BANHOS QUENTES**

Somente com o afamado chuveiro elétrico marca Princesa, com certificado de garantia de 3 anos, a 400 cruzeiros, inclusive a instalação. — S. Oliveira — 43-5113.

CONCESSÃO UNICA DO GOVERNO DA REPUBLICA

# LOTERIA FEDERAL DO BRASIL

Contrato celebrado com o Governo da União em 10 de Janeiro de 1945, e averbado em 30 de Janeiro 1946, na conformidade do Decreto-Lei 8.[illegible] de 18 de Fevereiro de 19[illegible]

PREMIO MAIOR:

**252ª EXTRAÇÃO** — **CR$ 2.000.000,00** — **PLANO O**

Lista da extração de SABADO, 16 DE AGOSTO DE 1947

Nesta LISTA não figuram por extenso os numeros premiados pela terminação do ultimo algarismo, mas figuram os premiados pelos finaes duplos do 2.º ao 6.º premios

Os bilhetes são litografados em papel branco, tinta café, fundo verde e encarnado e numeração preta na frente, com a inscrição: EXTRAÇÃO EM 16 DE AGOSTO DE 1947, às 14 horas

5.113 PREMIOS — ATENÇÃO: VERIFIQUEM A TERMINAÇÃO SIMPLES DE SEUS BILHETES — 5.113 PREMIOS

**4331**
**60.000,00**
Cruzeiros
RIO

**5607**
**100.000,00**
Cruzeiros
S. PAULO

**5699**
**80.000,00**
Cruzeiros
RIO

**10450**
**400.000,00**
Cruzeiros
RIO

**12787**
**200.000,00**
Cruzeiros
S. PAULO

**20782**
Aproximação
60.000,00
Cruzeiros

**20783**
**2.000.000,00**
de Cruzeiros
S. PAULO

**20784**
Aproximação
60.000,00
Cruzeiros

PREMIOS MAIORES

**20783**
**2.000.000,00**
de Cruzeiros
S. PAULO

10450
400.000,00
Cruzeiros
RIO

12787
200.000,00
Cruzeiros
S. PAULO

5607
100.000,00
Cruzeiros
S. PAULO

5699
80.000,00
Cruzeiros
RIO

4331
60.000,00
Cruzeiros
RIO

[illegible]

# TODOS OS NUMEROS TERMINADOS EM 3 TÊM CR$ 400,00

O ESCRITORIO À RUA SENADOR DANTAS N. 84 ESTARÁ ABERTO PARA PAGAMENTOS TODOS OS DIAS UTEIS [illegible]
A ADMINISTRAÇÃO PAGARÁ O VALOR QUE REPRESENTEM OS BILHETES PREMIADOS DURANTE OS PRIMEIROS [illegible] DA RESPECTIVA EXTRAÇÃO [illegible]
NO CASO DO PREMIO MAIOR CABER AO NUMERO 1, SERÃO CONSIDERADOS COMO APROXIMAÇÕES [illegible]
INFERIOR E O PRIMEIRO, ISTO É O NUMERO [illegible]

As extrações principiam às 14 horas

252ª Extração — Pela Concessionária Sociedade Civil de Concessões Técnicas [illegible] — [illegible] — 252ª Extração

# SALDOS DO BALANÇO

Grande Venda do 14.º ANIVERSÁRIO!

## ALGUMAS OFERTAS

### ROUPAS FEITAS

| | CR$ | POR |
|---|---|---|
| Avental, frente, xadrez....... | 28,50 | 22,50 |
| Paletó, cretone (cozinha)..... | 56,80 | 38,50 |
| Camisa de brim (campanha).. | 68,50 | 53,50 |
| Guarda-pó, brim Sta. Rosa.... | 68,50 | 54,50 |
| Calça de brim.............. | 64,80 | 54,50 |
| Capa, enfermeira, cretone..... | 69,50 | 58,50 |
| Macacão, brim cinza......... | 76,50 | 58,50 |
| Calça, brim branco.......... | 84,50 | 59,80 |
| Capa, enfermeira, meio linho.. | 79,80 | 64,50 |
| Capa, médica, brim m/manga.. | 86,50 | 69,50 |
| Macacão, brim sarjado....... | 98,50 | 78,50 |
| Macacão kaki (super)........ | 98,50 | 79,50 |
| Paletó, garçon, brim acetinado | 94,50 | 79,50 |
| Guarda-pó, tricoline beje...... | 94,50 | 79,80 |
| Calça de casemira........... | 195,00 | 145,00 |

VENDEMOS AOS MESMOS PREÇOS PELA CRUZLAR EM 10 PRESTAÇÕES MENSAIS — R. CARIOCA, 72, 1.º —

CAMISARIA e SAPATARIA **O GUARANY** GONÇALVES DIAS, 89. Em frente ao mercado das flores


## Que remédio !

MORREU O CLIENTE DO MACUMBEIRO

Antonio Gabriel dos Santos, de 34 anos, solteiro, residente à rua Bororó, n. 115, no Engenho da Rainha, há dias, sentindo-se mal, procurou um macumbeiro existente nas proximidades de sua moradia. Após o competente "exame", feito pelo "Pae de Santo", numa sexta-feira, foi receitado para Antonio um liquido esverdeado. Este, seguindo as prescrições do macumbeiro, começou a fazer uzo do "remédio". Entretanto, dias depois passou a piorar. Para a sua residência foi então solicitada uma ambulância que conduziu Antonio, que é empregado do Loide Brasileiro, ao Dispensário do Meier, onde ali ficou internado. Ontem, pela manhã, Antonio Gabriel dos Santos veio a falecer, sendo o seu corpo removido para o necrotério do Instituto Médico Legal. A policia do 22º distrito, sabedora do ocorrido, iniciou diligências a fim de deter o "Pae de Santo".


**Fica Novo Seu Tapete TIJUCA**

Lava, conserta, renova as côres, engoma. Atende-se em qualquer bairro. Rua Professor Gabizo 16. Telefone 28-1326.


## Tentou o suicídio, depois de ferir a mulher

A policia do 24º distrito policial abriu inquérito em tôrno de um fato ocorrido no rua Padre Mauro, n. 90. O sexagenario Emilio Francisco Ramos, funcionário da Prefeitura, golpeou, com uma machadinha, sua companheira, Judith Ferreira de Oliveira, de cinquenta anos de idade, ferindo- gravemente. Depois do atentado, o homem tentou o suicidio, incendiando as vestes, sendo ambos socorridos pelos vizinhos e medicados no Hospital Carlos Chagas.


TABLELAXO Regulariza os intestinos

DR. L. OLIVEIRA LIMA

DENTADURAS

Paladon, dentes transparentes, imitação perfeita dos dentes naturais, correção dos defeitos do rosto, trabalhos de bridge em Palacril, corôas, pivots, etc. — Consertos em dentaduras quebradas sem pressão, bridges partidos em 90 minutos. Rua Visconde do Rio Branco, 37 — Tel. 42-5591 e rua Santa Luzia, 779, 4.º andar, sala 401, próximo á Avenida.

CONTRA CHUVA OU SOL

ENCERADOS AYMORÉ

Oferecem à carga segura proteção

Os mais econômicos devido a sua durabilidade

Encerados Aymoré UM PRODUTO DO MOINHO INGLEZ

Podem ser fornecidos em varios tipos de lona, E NAS CÔRES NATURAL, VERDE OU CINZA


# O GOVERNO DA CIDADE

**POSSE DO SECRETARIO DO PREFEITO E PROCURADOR DA PREFEITURA**

Tomarão posse amanhã, às 16 horas, no gabinete do prefeito general Mendes de Morais, respectivamente, dos cargos de Secretário do Prefeito e Procurador da Prefeitura, os drs. Francisco Negrão de Lima e Artur Cumplido de Santana.

**A RENDA**

A Prefeitura arrecadou, ontem, a importância de Cr$ 1.309.015,10, decorrente de 3.243 documentos de diversos tributos.

**PAGAMENTO DO FUNCIONALISMO**

Será iniciado no próximo dia 20 do corrente, o pagamento ao funcionalismo da Prefeitura, concernentes aos núcleos do lote 1.

**AS FAMILIAS DOS VIGILANTES ASSASSINADOS, DA PREFEITURA, AGRADECEM AO PREFEITO**

Uma comissão de membros das familias dos vigilantes municipais assassinados na rua Maia Lacerda, esteve na Sala de Imprensa da Prefeitura, pedindo que fôssemos intérpretes dos agradecimentos das familias enlutadas, pelas atenções e interesses demonstrados, agradecimentos que são endereçados especialmente ao prefeito Mendes de Morais, pelo muito que fez a favor daquelas familias.

**AQUISIÇÃO DE MATERIAL CIRURGICO PARA O HOSPITAL PEDRO ERNESTO**

Em despacho com o Secretário Geral de Finanças, o prefeito general Mendes de Morais, autorizou à aquisição de material cirúrgico e de construção nos Estados Unidos da América do Norte, para o Hospital Pedro Ernesto, na importância de Cr$ ...... 18.000.000,00 (dezoito milhões de cruzeiros).

**CADASTRO DE VEICULOS**

O Departamento de Geografia e Estatistica da Secretaria do Interior e Segurança, acaba de publicar um interessante trabalho sôbre VEICULOS DO DISTRITO FEDERAL. O aparecimento dêste trabalho muito virá contribuir para o estudo dos interessados, pois apresenta um cadastro de todos os veiculos da cidade, distribuidos por marcas, tonelagem, fôrça etc., bem como o cadastro das garages e oficinas mecânicas do Distrito Federal.

**ATOS DO PREFEITO**

O prefeito general Mendes de Morais, assinou, ontem, os seguintes decretos:

Nomeando, para os cargos em comissão, de Chefe de Posto, da Secretaria Geral de Agricultura, Adalme Botelho e José Orontes Pires; de Diretor de Estabelecimento, da Secretaria Geral de Educação, Odilon da Mota Ataide Portinho e Jorge Figueira Machado; interinamente, para o cargo de Enfermeira, Matilde Bornay Discovo; para o cargo de Estatistico, Zaira Guimarães de Miranda, Aloisio Macedo Minhães, para o cargo de Técnico de Laboratório, Aluizio Augusto P. Carrelro de Miranda; para o cargo de Fiscal, Renato Costa; para o cargo de Prático Rural, Carlos dos Santos Mendes; para Almoxarife Ivone Rocha; aposentando o Professor Primário, Corina Nunes da Costa; o Delegado Fiscal Mario Melo; transferindo, "ex-officio", para o cargo de Fiscal, o Servente Guido Leandro Garcia; declarando em disponibilidade nos têrmos do Ato das Disposições Constitucionais Transitórias, no cargo de Diretor de Estabelecimento, Manuel Bergstrom Lourenço Filho; admitindo, para o cargo de Enfermeira, extranumerária, mensalista, Carmen Rezende Alves; para Trabalhador, diarista, Alcides Rodrigues e Antonio Carlos da Costa.

**SECRETARIA GERAL DE EDUCAÇÃO**

ATOS DO SECRETARIO GERAL: — Foram transferidos Acely Aguiar Gama, Celinda Bicalho Costa e Aida Ramos da Fonseca Hermes para o Departamento de Educação Primária.

**SECRETARIA GERAL DE AGRICULTURA**

DESPACHOS DO SECRETARIO GERAL: — Eugenio Alvo, Deoclecio dos Santos, Federação das Cooperativas de Consumo do Distrito Federal — Indeferido.

**DEPARTAMENTO DE VETERINARIA**

ATOS DO DIRETOR: — Foram transferidos Aristeu Fraga de Oliveira, Nadir Magioli e Eneas Alves da Fonseca para o 2 VT.

**SECRETARIA GERAL DE SAUDE E ASSISTENCIA**

ATOS DO SECRETARIO GERAL: — Foram designados Fernando Barbosa e Jorge Geraldo de Almeida Pinto para o Departamento de Higiene e Alegário Silvestre Meireles e José Nunes da Costa para o Departamento de Tuberculose.

**MONTEPIO DOS EMPREGADOS MUNICIPAIS**

Serão pagos amanhã, das 11,15 às 17 horas, as seguintes propostas de empréstimos:

247 — 1111 — 1112 — 1113 — 1114 — 1115 — 1116 — 1117 — 1117 — 1119 — 1120 — 1121 — 1122 — 1123 — 1124 — 1125 — 1126 — 1127 — 1128 — 1129 — 1130 — 1131 — 1132 — 1133 — 1134 — 1135 — 1136 — 1138 — 1139.

EMERGENCIAS — MATRICULA

910 — 703 — 4087 — 5706 — 10681 — 17243 — 17304 — 23409 — 24023 — 29130 — 29078 — 30608.

O pagamento das propostas já anunciadas e não recebidas só será efetuado às quintas-feiras.

**PAGAMENTOS NO DEPARTAMENTO DO TESOURO**

Serão pagos amanhã todos os adiantamentos, alugueres e subvenções cujos processos se encontram, devidamente averbados, no Departamento do Tesouro.


CIA. BRASILEIRA DE MECANIZAÇÃO AGRICOLA

RUA FERREIRA BORGES, 26-B — CAMPO GRANDE DISTRITO FEDERAL

★

Execução de trabalhos agrícolas — Defesa contra pragas — Defesa do sólo — Irrigação — Combate á erosão — Reflorestamento — Fertilizantes

★

Tratores — Material agro-pecuário e avícola — Acessórios e sobressalentes para automoveis — Caminhões — Motores — Aparelhos elétricos — Ferramentas — Óleos e lubrificantes — Produtos agrícolas.

★

Assistência técnica aos lavradores sob a direção do DR. JOSÉ EURICO DIAS MARTINS

EM SEU PROPRIO BENEFICIO...

Quando notar qualquer defeito em seu Rádio, disque 26-5200 e peça um TÉCNICO DE CONFIANÇA.

RADIO MOURISCO

MANTÉM UMA SECÇÃO ESPECIALIZADA DE CONSERTOS — FAZENDO ORÇAMENTOS COM ESCRÚPULO E DANDO GARANTIA NOS CONSERTOS. RADIOS — GELADEIRAS — VITROLAS, etc. PRAIA DE BOTAFOGO, 442, Esq. de SÃO CLEMENTE

V. S. USA DENTADURA ?

Então substitua-a por uma prática e moderna "L'arc en ciel". Mais fixa e não tira o paladar. DR. GALILEU DE QUEIROZ - Cirurgião Dentista Edifício Carioca — Largo da Carioca, n. 5 — 4.º andar — Sala 406 — Fone: 22-4707 às 2as, 4as e 6as PRAÇA SAENZ PEÑA N. 31 — Fone: 48-3546 às 3as., 5as. e sábados.

ALFAIATE — FEITIO DE PRIMEIRA

| | | |
|---|---|---|
| Costume tropical | Cr$ | 300,00 |
| Costume casimira | Cr$ | 400,00 |
| Costume brim | Cr$ | 300,00 |
| Calças brim, linho e casimira | Cr$ | 100,00 |
| Ternos meia confecção de casimira desde | Cr$ | 500,00 |

RUA DO SENADO N. 34 — Tel. 22-9764

CONSERTOS E TRANSFORMAÇÕES DE RADIOS

Profissionais competentes
Instrumentos modernos
Garantia de serviço
Orçamentos sem compromisso

I. R. A. C. RÁDIO

Direção do Rádio-engenheiro V. TRUCCO

Rua Riachuelo 194 - 1.º e 2.º ands. — Tel. 32-3101

"Lux-Jornal" aos seus assinantes e ao público

"LUX-JORNAL" agradece a todos que o confortaram por meio de cartas, telegramas ou pessoalmente, em virtude do incêndio que no dia 12 devorou o prédio do lado do seu, causando-lhe grandes avarias, e comunica que já voltou a circular regularmente.

Agradece, também, especialmente, ás companhias de Seguros Aliança da Bahia e Lloyd Sul Americano, pela presteza com que liquidaram o compromisso de seus seguros.

Rio, 16 de agôsto de 1947
A DIREÇÃO

INSTITUTO HELCO DO DR. JOAQUIM SANTOS

Doenças do aparelho circulatório

ÚLCERAS ECZEMAS VARIZES das PERNAS — Aortite hipertensão, hipotensão, arteriosclerose, tonteiras, vertigens. CORAÇÃO

Edemas, infiltrações duras, Erisipela e Flebite das pernas. Trata sem operação e sem repouso

Exame vital do coração ELETROCARDIOGRAFO

RAIOS X DESDE Cr$ 30,00

T. 42-7871 — De 10 às 19 QUITANDA, 26 - 1.º

O MAIOR ESTALEIRO FLUVIAL DA AMÉRICA DO SUL

MVOP DNPRC 11º DISTRITO DE PORTOS RIOS E CANAIS ILHA DO FOGO PERSPECTIVA MOSTRANDO O ESTALEIRO EM CONSTRUÇÃO

CONSTRUTORES NORBERTO ODEBRECHT CONS LTDA.

A gravura acima representa a importante Obra que está sendo construida pela Firma NORBERTO ODEBRECHT CONSTRUTORA LIMITADA, na Ilha do Fôgo, no rio São Francisco. Como muitos outros, faz parte dos grandes melhoramentos que o 11.º Distrito de Fiscalização do Departamento de Portos, Rios e Canais, sob a Direção do Engº. Paulo Peltier de Queiroz, vem realizando naquela região.

NORBERTO ODEBRECHT CONSTRUTORA LIMITADA

Escr. Rua Conselheiro Dantas, 35 — 2.º andar

SALVADOR — BAHIA

Sabão CRISTAL ★ UM SABÃO SEM IGUAL ★

NOVAS INSTALAÇÕES DA AGÊNCIA DE CHEQUES DA CAIXA ECONOMICA FEDERAL DO RIO DE JANEIRO

A AGÊNCIA RIO BRANCO (CHEQUES), que funciona à Avenida Rio Branco, 149, será transferida, na próxima segunda-feira, 18 do corrente, para a mesma Avenida, n. 178, andar térreo do antigo Liceu de Artes e Ofícios, esquina da Avenida Almirante Barroso.

Por efeito da mudança a referida Agência funcionará no sábado, somente até ao meio dia, não funcionando no domingo seguinte.

RADIOGRAFIAS DOS DENTES NELSON MEANDA

ATENDE-SE A DOMICILIO — Ouv. 109, 4.º s. 409, Tel. 43-9177 — CIRUR.-DENTISTA RADIOLOG.-DENTARIO

CERA TABU

Mais brilho com menos trabalho

Ótimo Emprego de Capital

PARA ENTREGA IMEDIATA

(CENTRO)

Lojas e Escritórios

Vendemos as últimas lojas e escritórios, com entrada à vista facilitada e o restante a longo prazo, em mensalidades.

INFORMAÇÕES SEM COMPROMISSO

BANCO HIPOTECARIO LAR BRASILEIRO S. A.

Rua do Ouvidor, 90 — 2.º andar — Fone: 23-1525

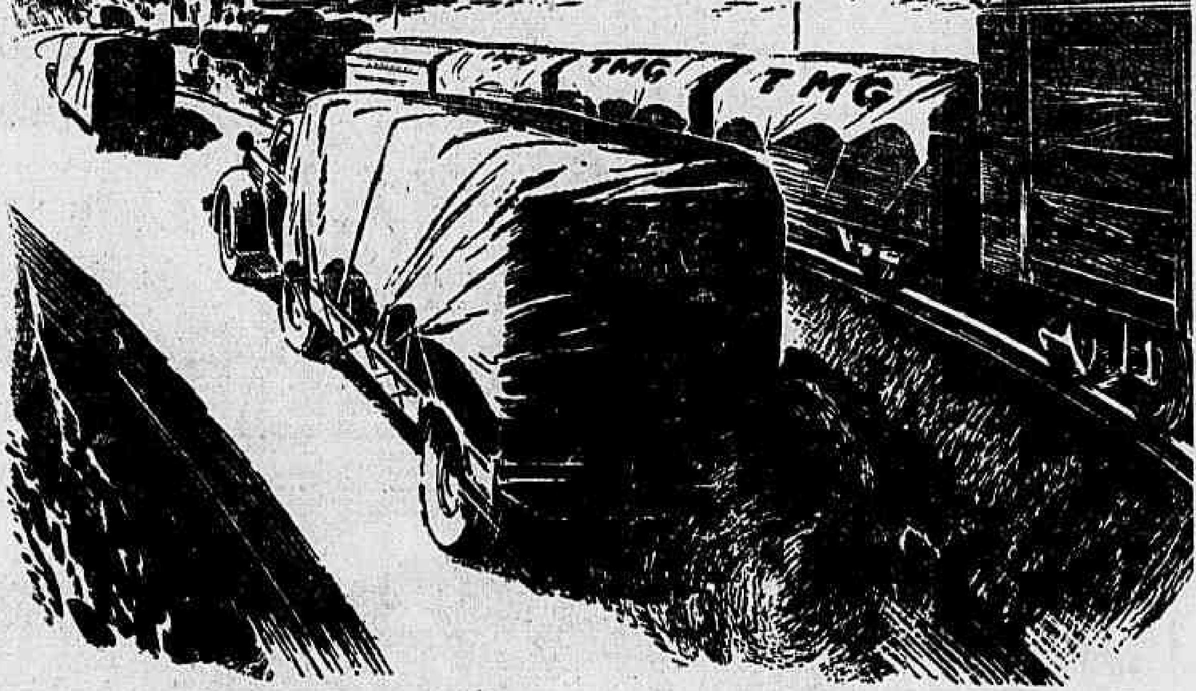


Gigantescos caminhões e possantes "trailers", com capacidade para 25 toneladas cada um, constituem a espinha dorsal do sistema de transportes da MINAS GERAIS. Essa poderosíssima frota, totalmente nova, trafega dia e noite, conduzindo toneladas e mais toneladas de mercadorias, levando dos grandes centros de produção para os grandes centros de consumo valiosas cargas que representam o esfôrço da indústria e a riqueza do comércio nacional. Antes de contratar a sua emprêsa de transporte, procure conhecer a MINAS GERAIS. Venha ver os grandes trapiches, recentemente construidos, com moderna ponte rolante, completas oficinas mecânicas, enfim um serviço que garante continuidade e segurança.

*EVITE O IMPREVISTO, EXIGINDO O SEGURO DE SUAS MERCADORIAS*

EMPRÊSA DE TRANSPORTES MINAS GERAIS LTDA.
Trapiches à Rua São Januario, 74 - Tels. 28-3377 - 28-2120 e 28 8661

Poyares - 83 - 47


# Turfe

## Heron é a grande figura do G. P. "Dr. Frontin"

### PROGRAMA E MONTARIAS OFICIAIS PARA A TARDE DE HOJE

1.° Páreo — 1.600 metros às 13,30 hs. — Cr$ 20.000,00. Ks.

1 — 1 Dabul, D. Ferreira .. 58
1 — 2 S. de Prata, M. Tav. . 58
2 — 3 G. Duque, N. Linhares 54
2 — 4 Alberdi, P. Simões ... 58
3 — 5 Meeting, L. Rigoni ... 56
3 — 6 Bongy, A. Ribas ..... 54
4 — 7 Flexa, E. Castillo .... 54
4 — " D. Pedro II, S. Ferreira 52

2.° Páreo — 1.400 mts. às 14,00 hs. — Cr$ 22.000,00 — Destinado a joquéis e aprendizes, atuantes na Gávea, que não tenham ganho mais de 10 corridas, no corrente ano, no país. Ks.

1—1 Paraguaia, J. Mesp. .. 54
2 — 2 Jaez, J. Martins ...... 56
2 — 8 Hanibal, A. Barbosa . 56
3 — 4 Cairo, Não corre ..... 56
3 — 5 Camacho, P. Coelho .. 56
4 — 6 Hirondelle O. Tomaz . 5
4 — 7 Caiapó, E. Silva ...... 56

3.° Páreo — 1.400 metros às 14,30 hs. Cr$ 25.000,00. Ks.

1—1 Mavilis, L. Souza .... 56
2—2 Horus, O. Ulloa ...... 56
3 — 3 Hunter, P. Simões ... 58
3 — 4 Iheta, E Castillo ..... 54
4 — 5 Urutú, S. Ferreira ... 56
4 — " Riachão, L. Rigoni .. 56
4 — " Fluxo, D. Ferreira .. 52

4.° Páreo — 1.600 mts. às 15,00 hs. — Cr$ 30.000,00. Ks.

1 — 1 Vavau, D. Ferreira .. 55
1 — " Varsovia, D. Ferreira . 53
2 — 2 Hivon, L. Rigoni ...... 53
2 — 3 Aporé, E. Castillo ... 53
3 — 4 Alto Mar, J. Santos .. 55
3 — " Ubatana, S. Ferreira . 53
4 — 5 Incauto, O. Ulloa .... 55
4 — 6 Irak, A. Ribas ........ 55
4 — " Lombardia, J .Mesq. . 52

5.° Páreo — 2.000 mts. às 15,35 hs. — Cr$ 36.000,00. Ks.

1—1 Mirasol, W. Andrade .. 58
2—2 Dominó, F. Irigoyen .. 60
3—3 Dante, C. Cruz ...... 54
4 — 4 M. Revuelto, J. Port. 50
4 — " Retumbante, D. Fer. . 52

6.° Páreo — 1.400 mts. às 16,10 hs. — Cr$ 22.000,00 — Betting. Ks.

1 — 1 Coty, M. Coutinho ... 58
1 — 2 Cayena, J. Vidal ..... 56
1 — 3 Genipapo, S. Batista . 54
2 — 4 Alameda, F. Irigoyen . 54
2 — 5 Rolante, J. Martins .. 54
2 — 6 Ganges, D. Ferreira .. 54
3 — 7 Inferior, E. Castillo .. 54
3 — 8 Segredo, L. Rigoni .. 58
3 — 9 Seafire, n. corre ...... 52
4 — 10 Tamandaré, I. Souza . 58
4 — 11 C. Claro, J. Martins .. 54
4 — " Giria, J. Mesquita ... 66
4 — " Garrida, A. Ribas .... 52

7.° Páreo — Grande Premio Doutor Frontin — 2.800 metros — às 16,45 hs. — Cr$ 250.000,00 — Betting. Ks.

1 — 1 Heron, O. Ulloa ..... 52
1 — 2 Valipor, A. Ribas .... 58
2 — 3 Zorro, F. Irigoyen .... 58
2 — 4 Furão, E. Castillo .... 52
2 — 5 Erebus, J. Vidal ..... 67
3 — 6 Camaron, W. Andrade 58
3 — 7 Chasquillo, duv. correr 58
3 — 8 Múltiple, não corre .. 67
4 — 9 Goyo, R. Freitas .... 53
4 — 10 Vencimiento, n. corre . 57
4 — 11 Trick, L. Rigoni ...... 58

8.° Páreo — 1.600 mts. às 17,20 hs. Cr$ 25.000,00 — Betting. Ks.

1 — 1 Miralumo, A. Ribas .. 50
1 — 2 Gin, D. Ferreira ...... 56
2 — 3 Encoraçado, J. Portilho 54
2 — 4 Porungo, A. Araujo .. 52
3 — 5 Estrondo, O. Ulloa ... 52
3 — 6 Pólvora, O. Macedo .. 50
4 — 7 Bordoneo, W. Andrade 55
4 — 8 Miami, S. Ferreira .. 50
4 — 9 Defiant, G. Greme Jr. . 50

### RESUMO TÉCNICO DA REUNIÃO DE ONTEM

1.° PAREO — 1.600 metros — Cr$ 18.000,00; Cr$ 5.400,00 e Cr$ 2.700,00.
1.° PENEDO, N. Linhares, 56 ks., 2.° Cruzador, J. Mesquita, 58 ks.; 3.° Decreto, M. Carvalho, 55 ks. Tempo: 107". Diferenças: 2 corpos e 3 corpos. Ponta: Cr$ 43,00. Dupla (34) Cr$ 30,50. Placés: Cr$ 13,00; 12,00 e 14,00. Movimento do páreo: Cr$ 454.040,00. Entraineur: F. P. Schneider.
2.° PAREO — 1.400 metros — Cr$ 30.000,00; 9.000,00 e 4.500,00.
1.° DINAMO, J. Vidal, 55 ks.; 2.° Hnter Prince, D. Ferreira, 55 55 ks., 3.° Intruso, O. Fernandes, 55 ks. Tempo: 91". Diferenças: Meio corpo e 1 corpo. Ponta Cr$ 5,00. Dupla (24) Cr$ 96,00. Placés: Cr$ 32,50 e 63,00 Movimento do pareo: Cr$ 481.130,00. Entraineur: Sabbatino d'Amore.
3.° PAREO — 1.400 metros — Cr$ 20.000,00; Cr$ 6.000,00 eCr$ 3.000,00.
1.° SHANGHAI KID, F. Irigoyen, 58 ks.; 2.° Bebuchita, P. Coelho, 53 ks., 3.° Blue Rose, S. Batista, 56 ks. Tempo: 90". Diferenças: 6 corpos e 1 corpo. Ponta: Cr$ 25,50. Dupla (34) Cr$ 21,00. Placés: Cr$ 15,00 e Cr$ 29,50. Movimento do pareo: Cr$ 385.300,00. Entraineur: Gonçalino Feijó.
4.° PAREO — 1.500 metros — Cr$ 22.000,00; Cr$6.600,00 e Cr$ 3.300,00.
1.° FANDANGO, O. Ullôa, 58 ks.; 2.° Fiteiro, D. Ferreira, 54 ks., 3.° Único, W. Andrade, 58 ks. Tempo: 97" 2/5. Diferenças: 1 corpo e 1 corpo. Ponta: Cr$ 18,50. Dupla (24) Cr$ 21,00. Placés: Cr$ 11,00 e 11,00. Movimento do pareo: Cr$ 626.910,00. Entraineur: Ernani Freitas.
5.° PAREO — 1.200 metros — Cr$ 20.000,00; Cr$ 6.000,00 e Cr$ 3.000,00. (BEETING).
1.° GUADALUPE, E. Castillo, 54 ks.; 2.° Jaguarão Chico, A. Barbosa,, 56 ks., 3.° Fragatinha, O. Macdo, 50 ks. Tempo: 78" 2/5. Diferenças: 3 corpos e 2 corpos. Ponta: Cr$ 52,00. Dupla (13) Cr$ 37,00. Placés: Cr$ 16,00; 13,50 e 24,00. Movimento do pareo: Cr$ Cr$ 655.080,00. Entraineur: Waldemar Costa.
6.° PAREO — 1.200 metros — Cr$ 22.000,00; Cr$ 6.600,00 e Cr$ 3.300,00 (BETTING).
1.° DON RAUL, E. Castillo, 56 ks.; 2.° Cavador, F. Irigoyen, 56 ks., 3.° Urmano, J. Mesquita, 56 ks. Tempo: 76" 4/5. Diferenças: 4 corpos e cabeça. Ponta: Cr$ 51,00. Dupla (24) Cr$ 28,00. Placés: Cr$ 13,00; 11,00 e 13,00 Movimento do pareo: Cr$ 689.780,00. Entraineur: Claudemiro Pereira.
7.° PAREO — 1.400 metros — Cr$ 25.000,00; Cr$ 7.500,00 e Cr$ 3.750,00;. (BEETING).
1.° ISLOTI, S. P. Ribeiro, 47 ks.; 2.° Guinéo, L. Rigoni, 56 ks., 3.° Cerro Grande, D. Ferreira, 56 ks. Tempo: 90" 4/5. Diferenças: 1 corpo e cabeça. Ponta: Cr$ Cr$ 132,00. Dupla: (34) Cr$ 33,00. Placés: Cr$ 13,50; 12,00 e 10,00. Movimento do pareo: Cr$ 754.630,00. Entraineur: Miguel Gil.
CONCURSOS: Cr$ 536.060,00.
MOVIMENTO GERAL DAS APOSTAS: Cr$ 4.046.930,00.
PISTA DE AREIA, PESADA.

### APRECIAÇÃO SOBRE OS ANIMAIS INSCRITOS NO PROGRAMA DESTA TARDE

1.° PAREO
DABUL — Folgando é inimigo perigoso.
SERRO DE PRATA — Não acreditamos.
GRAN DUQUE — Em otimas condições. Deve ser o ganhador.
ALBERDI — Pelo que tem feito não nos agrada.
MEETING — Está para ganhar contudo, só vendo.
BONGY — Anda bem. Na areia é perigosissimo.
FLEXA — Depende da pista. Na grama é inimiga.
DON PEDRO II — Não gostamos.

2.° PAREO
PARAGUAIA — Melhorou alguma coisa. Vale um "placé"
JAEZ — E' a força aparente da carreira.
HANIBAL — E' regular o seu estado, mas achamos difícil.
CAIRO — Não corre.
CAMACHO — Não cremos.
CAMACHO — Não cremos nas suas possibilidades.
HIRONDELLE — Está bem na turma. Pode assustar.
CAIAPO' — Nada deve pretender.

3.° PAREO
MAVILIS — Vem de bom triunfo. Anda bem.
HORUS — E' o nosso preferido. Está em boas condições.
HUNTER — Inimigo perigoso. Pode ganhar.
IHETA — Só como surpreza. Achamos difícil.
URUTU — Em otimas condições. Deve chegar com os primeiros.
RIACHAO — Não acreditamos nas suas possibilidades.
FLUXO — Pouco deve pretender.

4.° PAREO
VAVAU — Anda bem. E' inimigo.
VARSOVIA — Melhorou. Há fé.
HIRON — Em otima forma. Deve ser o ganhador.
APORE' — Achamos difícil.
ALTO MAR — A turma é forte.
UBATANA — Como azar serve.
INCAUTO — Inimigo de respeito. Pode ganhar.
IRAK — Não acreditamos.
LOMBARDIA — Anda bem mas, a turma é forte.

5.° PAREO
MIRASOL — Na pista de areia pode ganhar novamente.
DOMINO' — E' inimigo perigoso.
DANTE — Melhorou. Está no pareo.
MAR REVUELTO — Não acreditamos.
RETUMBANTE — Esta "tinindo" Venderá caro a derrota.

6.° PAREO
COTY — Anda bem, mas achamos difícil.
CAYENA — Não gostamos.
GENIPAPO — Achamos a turma forte.
ALAMEDA — Pelo que correu na ultima vez, deve ganhar.
ROLANTE — Não corre.
GANGES — Tem bons exercicios. Bom azar.
INFERIOR — Em otimo estado
SEGREDO — Vem de correr bem. Há muita fé.
SEAFIRE — Não acreditamos.
TAMANDARE' — Deve chegar com os primeiros.
CERRO LARGO — Só vendo.
GIRIA — Não cremos nas suas possibilidades.
GARRIDA — Há fé, mas, achamos difícil.

7.° PAREO
HERON — Este corre muito. Dificilmente perderá.
VALIPOR — Pouco deve pretender.
ZORRO — E' o "tal" do barbiturico. Há fé.
FURAO — A companhia é aborrecida.
EREBUS — Melhorou. Há fé.
CAMARON — Não corre.
CHASQUILLO — Não corre.
MULTIPLE — Não corre.
GOYO — Continua bem. E' sempre perigoso.
VENCIMENTO — Não corre.
TRICK — Não acreditamos.

8.° PAREO
MIRALUMO — Nada deve pretender.
GIN — E' manhoso e inimigo perigoso. Otimo azar.
ENCORAÇADO — Anda muito bem. Pode surpreender.
PORUNGO — Melhorou bastante. E' o nosso preferido.
ESTRONDO — Em otima forma. Deve chegar com os primeiros.

### INDICAÇÕES

**Para a reunião que se realiza esta tarde, no Hipódromo Brasileiro, fornecemos as seguintes indicações**

**Gran Duque — Bongy — Dabul**
**Jaez — Paraguaia — Hirondelle**
**Horus — Urutu — Hunter**
**Ivon — Incauto — Vavau**
**Retumbante — Mirasol — Dante**
**Alameda — Segredo — Tamandaré**
**Heron — Zorro — Erebus**
**Porungo — Estrondo — Defiant**

# Finanças do dia

### CAMBIO

O mercado de câmbio funcionou, ontem, em posição estavel e com o Banco do Brasil taxando a moeda londrina a Cr$ 74,02 55, a ianque a Cr$ 18,38 e a portenha a Cr$ 4,53 83, para compras e a Cr$ 75,39 48, a Cr$ 18,72 e a Cr$ 4,65 87, para vendas, respectivamente.

Nas operações de repasses, aquele banco cotava a libra a Cr$ 74,50 83, o dolar a Cr$ 18,50 e o pêso argentino a Cr$ 4,56 79.

As 11 horas, o mercado fechou inalterado.

O Banco do Brasil afixou as seguintes taxas:

| A VISTA: | Vendas Cr$ | Compras Cr$ |
|---|---|---|
| Libra | 75,39 48 | 74,02 55 |
| Dolar | 18,72 | 18,38 |
| Pêso boliviano | 1,44 62 | — — |
| Pêso uruguaio | 9,93 74 | 9,80 79 |
| Pêso chileno | 0,60 33 | 0,59 20 |
| Pêso argentino | 4,65 87 | 4,53 87 |
| Franco suiço | 4,37 38 | 4,25 96 |
| Franco belga | 0,42 71 | 0,41 93 |
| Franco francês | 0,15 74 | 0,15 46 |
| Escudo | 0 75 70 | 0 74 47 |
| Corôa tchecoslovaca | 0,37 44 | 0,36 78 |
| Corôa sueca | 5,21 09 | 5,11 62 |
| Corôa dinamarquesa | 3,90 08 | 3,83 |

### REPASSES AOS BANCOS

| | |
|---|---|
| Libra | 74,50 83 |
| Libra (30 dias) | 74,32 38 |
| Libra (60 dias) | 74,23 13 |
| Libra (90 dias) | 74,13 88 |
| Dolar | 18,50 |
| Corôa sueca | 5,14 90 |
| Escudo | 0,74 90 |
| Argentina | 4,56 79 |
| Pêso uruguaio | 9,66 06 |
| Franco suiço | 4,29 74 |

### OURO FINO

O Banco do Brasil comprou, ontem a grama de ouro fino na base de 1.000 por 1.000 em barra ou amoedado, ao preço de Cr$ 20,81 78

### BOLSA DE VALORES

A Bolsa de Valores deixou de funcionar, ontem, por falta de número legal de corretores.

### CAFÉ

O mercado de café não funcionou ontem.

### AÇUCAR

O mercado de açucar continua em posição sustentada e com os preços inalterados. Os negócios realizados foram animados e o mercado fechou sem alteração.

MOVIMENTO ESTATISTICO

Entraram 3.600 sacos, sendo 3.400 de Campos e 200 de Minas. Sairam 10.350 e ficaram em depósito 64.850 ditos.

### ALGODÃO

O mercado de algodão em rama funcionou, ontem, em condições estaveis e com os mesmos preços da tabela anterior.

Os negócios verificados foram reduzidos e o mercado fechou inalterado.

MOVIMENTO ESTATISTICO:

Entradas não houve. Sairam 20 fardos e ficaram em depósito 17.703 ditos.

ÔSSEO-TONICO Calcificante dos ossos

COTAÇÕES POR 10 QUILOS

| | CR$ |
|---|---|
| Fibra longa: | |
| Seridó | |
| Tipo 3 | 136,00 a 138,00 |
| Tipo 4 | 128,00 a 130,00 |
| Fibra média: | |
| Sertões | |
| Tipo 4 | 120,00 a 124,00 |
| Tipo 5 | 110,00 a 112,00 |
| Fibra curta: | |
| Ceará: | |
| Tipo 3 | Nominal |
| Tipo 3 | 109,00 a 110,00 |
| Paulista: | |
| Tipo 3 | Nominal |
| Tipo 5 | 120,00 a 122,00 |

GENEROS ALIMENTICIOS

| | Entradas | Saídas |
|---|---|---|
| Feijão (sacos) | 2 883 | 105 |
| Farinha (sacos) | 18.880 | 608 |
| Arroz (sacos) | 230 | 1.000 |
| Milho (sacos) | 1.006 | — |
| Açucar (sacos) | 1.600 | — |
| Banha (quilos) | 8.013 | 460 |
| Charque (fardos) | 1.150 | 190 |
| Manteiga (quilos) | 3 188 | — |
| Bacalhau (fardos) | 800 | — |
| Cebolas (volumes) | 3.129 | — |

# ENTRADA E SAIDA DE VAPORES

## MOORE-McCORMACK Lines

"SERVIÇO DE PASSAGEIROS"

PROCEDÊNCIA: De NOVA YORK para RIO
"ARGENTINA" Saida de Nova York atrazada devido a grêve

DESTINO: De RIO para NOVA YORK
"ARGENTINA" Atrazado devido a grêve

"SERVIÇO DOS PORTOS DO ATLANTICO"

PROCEDÊNCIA: BOSTON, NORFOLK, WILMINGTON, BALTIMORE, PHILADELPHIA, CHESTER, NEW YORK e SAVANNAH — Entrada
"RAFAEL R. RIVERA" No porto
"WILLIS VAN DEVANTER" No porto
"MORMACREED" Setembro 4

DESTINO: PHILADELPHIA, NOVA YORK, BOSTON Via Curacao e Aruba — Entrada / Saida
MORMACGULF Setembro 1 Setembro 3

"SERVIÇO DOS PORTOS DO PACIFICO"

PROCEDÊNCIA: De VANCOUVER, SEATTLE, PORTLAND, SAN FRANCISCO e LOS ANGELES — Entrada
"JOSIAH ROYCE" No porto

DESTINO: Para LOS ANGELES, SAN FRANCISCO, PORTLAND, SEATTLE e VANCOUVER (VIA CURAÇAO) — Entrada / Saida
"CLEARWATER VICTORY" Agosto 26 Agosto 27

Aceitamos carga para os portos da CHINA, JAPAO, FILIPINAS, INDIA, CEILAO, INDIAS HOLANDEZAS, MALAIA e BURNA, através do conhecimento dirêto de embarque.

"SERVIÇO DOS PORTOS DO CANADA"

PROCEDÊNCIA: PORT ALFRED, THREE RIVERS e MONTREAL — Entrada

DESTINO: MONTREAL Via Curacao, ARUBA, PHILADELPHIA, NOVA YORK E BOSTON — Entrada / Saida
"MOMARCGULF" Setembro 1 Setembro 3

Mais informações com
**MOORE-McCORMACK (Navegação) S. A.**
BELÉM - BAHIA - SAO PAULO - SANTOS - RECIFE - SAO LUIZ
RIO: — Praça Mauá, 7-7.° andar — Tel. 43-0910

## LLOYD BRASILEIRO

PATRIMONIO NACIONAL

ENDEREÇOS TELEFONES

ESCRITÓRIO CENTRAL — Rua do Rosário, 2/22. Tel. 23-1771
CARGAS — Rua do Rosário, 2/22. Tel. 23-1528
PASSAGENS — Avenida Rio Branco, 44/46. Tel. 43-1247
INFORMAÇÕES — Rosário, 2/22. Tel. 23-3756
ARMAZENS A/E — Tels. 23-1771 e 23-3667
ARMAZEM 11-A — Tel. 43-6673
ARMAZEM 12 — Tel. 43-0290
CARGAS ESTRANGEIRAS — Tel. 23-2846

**NORTE** — SERVIÇO DE PASSAGEIROS E CARGAS

**PARA'**
5200 tons. deslocamento
Sairá a 23 do corrente, às 9 horas, para:
VITORIA — SALVADOR — RECIFE — CABEDELO — NATAL, FORTALEZA, TUTOIA, S. LUIZ e BELEM

**"D. PEDRO II"**
10.000 tons. deslocamento
Sairá a 18 do corrente, às 10 horas, para:
SALVADOR e RECIFE

**"RODRIGUES ALVES"**
5200 tons. deslocamento
Sairá breve para:
VITORIA — SALVADOR — RECIFE — CABEDELO — NATAL, FORTALEZA, TUTOIA, S. LUIZ e BELEM

**SUL** — SERVIÇO DE CARGAS

**"CABEDELO"**
Sairá a 26 de Agosto para:
RIO GRANDE, PELOTAS e PORTO ALEGRE

**LINHAS PARA O ESTRANGEIRO** — SERVIÇO DE PASSAGEIROS E CARGAS

EUROPA

**"A. JACEGUAY"**
Sairá a 23 do corrente, ás 16 horas, para:
SALVADOR — RECIFE — S. VICENTE — LISBOA — LEIXÕES — VIGO.

**"CUYABA'"**
Sairá a 24 do corrente, ás 16 horas, para:
SALVADOR — RECIFE — S. VICENTE — LISBOA — LEIXÕES — VIGO — HAVRE — ANTUERPIA

As passagens para a Europa serão tratadas exclusivamente na Secção de Passagens do Lloyd Brasileiro, á Avenida Rio Branco ns. 44-46 e com as agências de Viagens e Turismo.

AMERICA DO NORTE

**"CEARALOIDE"**
Sairá breve para:
VITORIA — TRINIDAD — CHRISTOBAL — N. ORLEANS

**"MINASLOIDE"**
Sairá á 22 do corrente:
VITORIA — RECIFE — TRINIDAD — N. YORK

**"CANTUÁRIA"**
Sairá breve para:
SALVADOR — RECIFE — TRINIDAD e N. YORK

## COMP. NAC. DE NAV. COSTEIRA

PATRIMONIO NACIONAL

AVENIDA RODRIGUES ALVES NS. 303 a 331 — INFORMAÇÕES DE VAPORES
TELS. 43-3424, 23-1900

PASSAGEIROS

**ITAQUICE**
Sairá para:
BAHIA — MACEIO' — RECIFE — FORTALEZA — S. LUIZ — BELEM

**ITANAGE'**
Sairá para:
SANTOS — RIO GRANDE — PORTO ALEGRE

**ARATIMBÓ**
Sairá para:
BAHIA — MACEIÓ — RECIFE — CABEDELO

**ITAPUHY**
Sai domingo, 17 do corrente às 9 horas, para:
RIO GRANDE — PELOTAS — PORTO ALEGRE

SERVIÇO DE CARGUEIROS

**ARAGANO**
Sairá para:
BAHIA — MACEIO' — RECIFE — CABEDELO — MACAU

AVISO — A Companhia recebe cargas, encomendas e bagagens de porão até a véspera da saida de seus paquetes até ás 16 horas, pelo armazem 13 — Valores pelo Escritório Central até 16 horas da véspera da saida de seus paquetes — Os paquetes de passageiros dispõem de câmaras frigorificas.

PASSAGENS: AVENIDA RIO BRANCO, 20 — SOBRELOJA
LOJA — Telefone 23-3433 — Embarque de passageiros pelo Arm. 13 do Cáis do Porto

Para CARGA, FRETE e SEGURO com o Agente L. FIGUEIREDO (RIO) S. A.
RUA VISCONDE DE INHAOMA N. 38 — 1.° andar
NITERÓI — Rua Benjamin Constant n. 171 — Tel 5708
TELEFONES: 23-3268 — 23-1297 e 23-0852

ARMAZEM 13 do Cais do Porto tels. 43-5072 — 43-3374 — 43-5449
ARMAZEM 13-A, do Cais do Porto, tel. 23-1900

# INICIA-SE HOJE, UMA NOVA FASE PARA O RIVER F. C.

## Às 10 horas da manhã, a solenidade do lançamento da pedra fundamental da nova sede — Perspectivas de grandes realizações — Os votos de A MANHÃ

*Um angulo do magnifico estadinho do River F. C., onde se vê um lance de arquibancada coberta. Neste local, surgirá em breve, modernas instalações para melhor conforto do publico e dos associados da querida agremiação da estação da Piedade*

Um sonho que em breve se tornará realidade vem de ser dado a público pela diretoria do River F.C. Grêmio bastante querido na estação da Central do Brasil, em que se encontra radicado que é a Piedade, há muito que vinha lutando para conseguir um local onde pudesse instalar uma sede, condigna com o seu passado brilhante, pontilhadode de grandes feitos quer no cenário desportivo, quer no ambiente social em que sempre se dedicou com carinho.

HOJE, FINALMENTE

Hoje, finalmente, os "riverenses" terão a grata satisfação de assistir a uma solenidade que lhes será grata por todos os motivos, uma vez que marcará o inicio de uma nova fase na vida do querido clube da rua João Pinheiro. As 10 horas, precisamente, a diretoria do River F.C. dará inicio ao ato do lançamento da pedra fundamental da sede do clube, a maior aspiração de todo o seu seleto quadro social.

SEU PRESIDENTE

Essa iniciativa, segundo conseguimos saber, partiu de seu atual presidente, sr. Luiz Gama Filho, que pretende encaminhar o querido clube ao lugar que lhe compete por direito de conquista, no cenário amadorista da metrópole.

TAMBEM SEU CAMPO

Outro detalhe interessante da marcha progressista do River F.C. reside na melhoria que pretende dotar a sua atual praça de esportes, tida, aliás, como uma das melhores do nosso subúrbio.

ARQUIBANCADAS DE CIMENTO ARMADO

Arquibancadas de cimento armado serão construidas para melhor acomodar seus associados e o público em geral. Essas e muitas outras melhorias estão no programa que sua diretoria pretende levar a efeito dentro em breve, tão logo estejam adiantadas as obras da construção de sua sede social. Como se observa, grandes iniciativas estão em perspectivas de se consumarem para gaudio de quantos admiram o "Campeão do Centenário".

OS VOTOS DE "A MANHÃ"

Nosso matutino, que procura de todos os meios e modos possiveis estimular novas idealizações, mormente aquelas que vêem de encontro às grandes finalidade em prol dos desportos amadoristas, lança através destas colunas o seu voto de congratulação pelo acontecimento de hoje, desejando sinceramente que continue sempre a progredir, tal o propósito de seus atuais dirigentes e em particular o nosso.

REPRESENTAÇÃO DA A.C.D. E DE "A MANHÃ"

A solenidade do lançamento da pedra fundamental da sede do River F.C. marcada para esta manhã, constitui acontecimento de relêvo para os desportos suburbanos, pois ninguem ignora o esfôrço e a dedicação que essa iniciativa exigirá dos dirigentes e associados do clube dos "Passaros Azuis".

Prestigiando a solenidade, a Associação dos Cronistas Desportivos credenciou para representá-la o chefe da Seção de Esportes Amadores de A MANHÃ. O cronista especializado Otacilio Torres de Resende, que há muitos anos devota o melhor de seus esforços em favor dos clubes menos protegidos da sorte, já havia sido indicado para assistir a solenidade na qualidade de representante deste matutino. Por isso, Otacilio Torres de Rezende irá, hoje, à sede do River, com a dupla credencial, mas principalmente para satisfazer a grande alegria que vai no seu coração, qual seja a de ver tornando realidade a maior aspiração dos riverenses, possuir a sua sede própria.

Portanto, hoje é um grande dia para o River F.C.


# A MANHÃ NO ESPORTE AMADOR

ANO VII — RIO DE JANEIRO, Domingo, 17 de Agôsto de 1947 — NÚMERO 1.847


# HOJE O TORNEIO PROMOVIDO PELO UNIDOS DE BRAZ DE PINA

### GERAL EXPECTATIVA EM TORNO DO DESFECHO DO INTERESSANTE CERTAME DE AMIZADE — AS POSSIBILIDADES DOS CONCORRENTES

Finalmente hoje à tarde, no campo do Irapuá F. C. será realizado o "I Torneio Leopoldinense de Amizade", com a participação de quatro conhecidos clubes do bairro de Braz de Pina.

Cercado de invulgar interesse pelos aficionados. O Torneio em causa promete um transcurso interessante, mórmente, pela perspectiva de um prelio "revanche" que poderá oferecer, desde que, é lógico, o Gurupá F. C. leve de vencida o E. C. 1.º de Maio e o Unidos de Braz de Pina consiga passar pela intransponivel barreira que constitue o C. R. União.

De uma ou de outra maneira quem lucrará é o publico esportivo porque todos os concorrentes acham-se bem credenciados. vencerá o que melhor se locomover no gramado, embora possamos hipotecar um certo favoritismo ao Unidos de Braz de Pina, cuja equipe atravessa no momento auspiciosa forma técnica, prova está nas ultimas vitorias obtidas por contagens esmagadoras.

Podemos mesmo afirmar que o ambiente no reduto dos "Papões" é de otimismo, tanto jogadores como diretores aguardam confiantes a hora da "onça beber água", enfim como no futebol não prevalece a lógica, arriscamos uma pergunta: "Quem será o campeão?

A direção de Esportes do Unidos de Braz de Pina F. C. solicita por nosso intermedio, o comparecimento à sede dos seguintes amadores:

Armando — Jorge I — Carioca — Rubinho — Amaldy — Itaioca — Jair — Maurição Cachorrinha — Baiano — Wilson — José — Vandick — Paulo e Nardinho.

# TOMA VULTO O CONCURSO DA MADRINHA NO ESTRELA NOVA

### As candidatas desfilam impressões — Waldizia Aguiar confia na ação de seu "fan" — O regulamento do elegante plebiscito

Continúa a despertar invulgar interêsse nas hostes amadoristas da Zona Sul o concurso que o Estrêla Nova F. C., de Copacabana, está organizando para eleger a sua madrinha. Grêmio querido nas lides desportivas o elegante plebiscito encontrou franca acolhida, não só em seu quadro social como no comércio local e clubes radicados naquela zona da cidade.

A COMISSÃO ORGANIZADORA

A comissão organizadora do interessante concurso está assim constituida: Benes Ferreira, Araldo Ferreira, Mario Ferreira, Rubens dos Santos, Armando Pereira, Guilherme Martins, Hugo dos Santos e Vitorino Palmeiras, elementos sobejamente conhecidos no bairro de Copacabana.

AS CANDIDATAS INSCRITAS

Até o momento se encontram inscritas as seguintes candidatas: Tereza Guimarães, Elza Martins, Dercy Gonçalves e Waldizia e Maria Aguiar.

A IMPRESSÃO DAS CANDIDATAS

As candidatas ao elegante concurso estão bastante animadas, todas com o desejo de se laurearem vencedoras do concurso do Estrêla Nova A. C. Dercy Gonçalves, atriz do nosos teatro ligeiro, teve ocasião de expressar as seguintes palavras, referindo-se ao plebiscito do simpático clube de Benes: "E' das mais formosas essa iniciativa. Teria imenso prazer, se fôsse eleita. Embora, não obtenha o triunfo desejo desde já a vitoriosa um reinado de bastante brilho e com muita beleza". Enquanto isso, a candidata Waldizia Aguiar, não vê obstáculos para sagrar-se vencedora, pois acredita na ação eficiente de seu cabo eleitoral, sr. Guilherme Martins, que está se movimentando intensamente.

*A Srta. Waldizia Aguiar, séria candidata, confia na ação de seu "fan", que aparece a sua esquerda*

REGULAMENTO PARA OS CLUBES

Da diretoria do simpático clube recebemos o seguinte regulamento para os clubes que hipotecaram o seu apoio a iniciativa do Estrêla Nova F. Clube.

Os clubes interessados deverão procurar a Comissão ou o Tesoureiro para aquisição de votos. O número inicial dos mesmos serão de duzentos (200) a cada clube disputante, os demais votos serão adquiridos de acôrdo com a preferência dos interessados. As apurações serão feitas quinzenalmente, devendo terminar no dia 18 de Outubro.

Ao clube que maior número de votos passar será oferecida uma rica taça e um diploma, ao segundo idem e ao terceiro só diploma. Caso haja empate no final do concurso a madrinha vencedora que maior legenda tiver será a vencedora. Os clubes deverão prestar contas dos votos à comisão, quinzenalmente. Haverá uma urna especial para os mesmos, e esta encontra-se instalada na rua Francisco Otaviano n. 48.

N. B. — A urna só será aberta na presença dos representantes.

# O TRIAGEM F. C. EM PAQUETA'

### *O embarque, às 6 horas, no cais Pharoux*

Com destino a Ilha de Paquetá seguirá hoje, a guapa embaixada do Triagem F.C., para naquele lindo recanto carioca, dar combate à valorosa turma do Municipal.

EMBARQUE A'S 6 HORAS

A embaixada dos metropolitanos, embarcará às 6 horas, no Cais da Praça 15 de Novembro, devendo comparecer os seguintes amadores:

Negrinho — Geraldo — Helio II — Valter — Osvaldo — Maluco — Augusto II — Alencar — Quincas — Manhães — Joel — Moveri — Jardel — Moacir — Cleiton — Augusto I — Djalma — Indio — Mario — Jorge e Helio I.

Seguirá junto da comitiva, diversos "fans" e diretores.


**Bazar Gémeos**

Louças, Ferragens, Tintas Baterias de Aluminio e Papelaria. — Av. João Ribeiro, 104 (Pilares) — Tel: 49-4518.


# O ESPORTE C. INDEPENDENTE FRENTE AO G. E. YANKEE

Esta manhã, estará novamente em ação o E.C. Independente desta feita, contra o Gremio Esportivo Yankee.

Vem a equipe principal do Independente cumprindo excepcional "performance", e domingo ultimo abateu de modo brilhante, o São Jorge pela contagem de 3 x 2.

Para maior interesse do prélio a ser disputado no campo do Atletico, à rua da Alegria, podemos adiantar que ambos os clubes são do mesmo bairro vêm ultimamente ostentando o titulo de invictos.

Atraida pela promessa de um excelente espetaculo, que o valor dos antagonistas afirma, uma grande assistencia deverá comparecer para assistir esse interessante e atraente cotejo.

Na preliminar estarão em confronto pela segunda vez os quadros secundarios, que deverão fazer tambem uma luta interessante.

Por nosso intermédio a Direção de Esportes do Independente, pede o comparecimento em sua sede social às 7,15 horas dos integrantes da 1.ª turma e às 9,00 da segunda.

1.º QUADRO — Aloyzio — Asthenio — Paulo — Agostinho II — Eduardo — Justiniano — Orlando I — Amaury — Jorge — Ney — José Rodrigues — Alcides — Augusto II — Heyder — Walter.

ASPIRANTES — Ademaro — Alberto — Augusto I — Agostinho II — Alvaro — Florentino — Dário — Mário — Julio — Sebastião — Nilton — Vitor.

### ESTRELA NOVA F. C. X AMANTE F. C.

Em sua praça de esportes, o "eleven" do Estrela Nova, sob a orientação do sr. Geraldo Ferreira, dará combate hoje ao forte conjunto do Amante F.C., de Botafogo. O Estrela Nova F.C. formará com a seguinte constituição:

1.º quadro — Jair, Guilherme, Esquerda, Ugo, Mario, Bringela, Patricio, Napoleão, Sebastião, Julião e Matos.

2.º quadro — Gelson, Leonidas, Geninho, Roberto, Rubens, Anizio, Rocha, Passarinho, Espanhol, Espoleta e Tião.

# O ATILIA JOGARÁ HOJE EM SEUS DOMINIOS

### Geral expectativa em tôrno do encontro desta tarde, contra o Belisário Pena F. C.

*A valorosa equipe do Atilia F. C., que voltará a empolgar seus adeptos, jogando contra o Belizario Pena F. C.*

Realisa-se hoje no campo do Atilia em Santo Cristo, a peleja entre o clube local e o forte esquadrão do Belizario Pena F. C. Trata-se de uma partida amistósa onde o Atilia terá oportunidade de mais uma vez provar que realmente mereceu o titulo de Campeão conquistado no Torneio "Belfort Duarte". Como se vê, a quase dois mezes que o quadro Azul não se exibe em seu campo, para gaudio de seus numerósos adeptos. Desta forma, dar-se-á a apresentação do mesmo contra uma equipe categorisada como seja o Belizario Pena, Campeão de Vigario Geral.

Salvo modificações de ultima hora, a equipe do Atilia será a seguinte:

Quintanilha; Geninho e Caboclo; Mazo, Nilo e Salame; Jayme, Adão, Manoel, Edgar, Faca

Na preliminar estarão em ação os quadros de aspirantes de ambos os clubes.

# JOGARA' EM VICENTE DE CARVALHO O E. C. OLIMPICO

O E. C. Olimpico terá pela frente hoje um adversário temivel, o Apiá F. C., pois dificilmente consegue vencê-lo em seus dominios. Desta feita, o Olimpico irá a Vicente de Carvalho disposto a pregar um susto em seu leal adversário. Para isto, o seu dedicado técnico Bemtevi, submeteu seus pupilos a rigorosos treinos de conjunto durante a semana, sendo que diversas experiências foram feitas no "onze" titular, a fim de resolver problemas surgidos com a contusão de dois titulares. Deverão ser lançados Nivaldo, Luiz e Quincas, que tiveram destacada atuação na prática de quarta-feira última.

CONVOCA O OLIMPICO

A convocação geral para Amadores e Aspirantes é a seguinte: Bentevi, Doca, Albino, Buck, Antonio Alves, Joaquim Nivaldo, Isaac, Otavio, Quincas, Caçamburão, Nanite, Açougueiro, Cruz, Benedito, Mauro, Luiz, Maricá, Ivan e Bébe.

Todos devem comparecer às 11 horas em ponto na sede a fim de embarcarem no trem de 11,30 horas.

# O E. C. OPOSIÇÃO SÉRIO OBSTÁCULO

### Lutará a A. A. Portuguesa, em Silva Xavier, para manter a liderança — Os demais jogos programados para a 6.ª rodada do Campeonato Amadorista

As pelejas programadas para hoje, em disputa do Campeonato de Amadores das 2.ª e 3.ª categorias, reunirão em cotejo clubes que não só pelo valor de seus conjuntos, como pela posição que ostentam no momento, estão propensos a oferecer embates de sensação, fadado a agradar plenamente o público aficionado do esporte amadorista. Na 2.ª categoria, Zona Sul, a A.A. Portugueza que marcha à vanguarda dos concorrentes de sua zona, terá um sério compromisso a saldar frente ao Oposição, no campo deste, na rua Silva Xavier.

Na Zona Norte da mesma categoria, os dois outros lideres, que por sinal são invitos, também têem duros adversários a enfrentar. O Nacional descerá à avenida Suburbana para prelíar com o Nova América e o Campo Grande irá ao gramado da rua Arnaldo Murinelli a fim de oferecer luta ao quadro do Anchieta. Na 3.ª categoria, Zona Norte, o Cruzeiro que é o ponteiro, prellará com o Royal, último colocado. Enquanto isso, na Zona Sul, a peleja mais interessante reunirá em campo o quadros do Rio e Sampaio, 2.º e 4.º colocados respectivamente na tabela de classificação.

OS DEMAIS JOGOS

Os demais jogos programados para hoje são:

Segunda categoria — Zona Norte — Irajá x Distinta, no campo do Engenho de Dentro; Olty x Guanabara, em Augusto Sarconalos; e Oriente x Manufatura, em Sta. Cruz.

Zona Sul — River x Del Castilo, em João Pinheiro; Rui Barbosa x Confiança, em Silva Teles; Ideal x Engenho de Dentro, em Lucas; e Mavilis x Valim, no Cajú.

Terceira categoria — Zona Norte — União x Coritians, em Ricardo de Albuquerque; S. José x Parames, em Magalhães Bastos; e Cosmos x Realengo, em Cosmos.

Zona Sul — Astoria x Aldeia, no campo do Olaria; e Racing x Pau Ferro, no campo do Benfica.

### O SANTA CRUZ E. CLUBE CONVOCA

Para o jogo de hoje, com o Rio Comprido F.C., a direção técnica do Santa Cruz convoca todos os atletas, primeiros e segundo quadros, para às 8 horas na sede do Clube.

### VASCO DO ENGENHO DE DENTRO X UNIDOS DA BARONESA

Realizar-se-á hoje no campo Souza Barros, em Engenho Novo, o encontro amistoso entre as equipes de amadores do Sport Club Vasco e o Unidos da Baronesa F.C., prometendo esta pugna um desenrolar brilhante dado os valores que possuem os dois clubs. O Vasco convoca por nosso intermedio os seguintes amadores: Mario — Dico e Aragão; Manduca — Salim e Walter; Darcy — Banga — Coelho — Nero e Afonso.

# ESTRELA DE OURO F. C. X CANADÁ EM PELEJA SENSAÇÃO

### No campo do Subsistência Militar o interessante amistoso

No campo do Subsistência Militar, em Benfica, será realizado hoje, o esperado amistoso, entre as fortes equipes do Estrela de Ouro F. C. e do Canadá S. C. Esta oportunidade dos dois queridos gremios do nosso futebol independente se defrontarem, vem de satisfazer a ansiedade dos "torcedores" de ambos os quadros, pois disputaram o Torneio "Belfort Duarte", porém não chegaram a cruzar em nenhuma peleja, sendo assim justificada a ansiedade dos "fans" em tôrno do desfecho do compromisso de hoje.

TUDO "O. K. NO O CANADA

A direção técnica do Canadá não descuidou-se, pois reconhecendo o valor da turma adversaria, no último domingo tirou a invencibilidade do Cachambi. Levou a efeito bom treino de conjunto durante a semana, preparando-se para o cotejo desta tarde. Sôbre a escalação do quadro, só será feita na hora do jogo, sendo certo o reaparecimento de Beto, o comandante da ofensiva titular "canadense".

ESCALADA A EQUIPE DO ESTRELA DE OURO

Salvo modificações de última hora, o "onze" do Estrela de Ouro F. C. formará com a seguinte constituição:

Chiquinho, Marquês e Nilton; Pichurim, Luiz e Lauriano; Osvaldo, Alvinho, Babau, Nelson e Melo.

Na preliminar, estarão frente a frente os aspirantes dos mesmos clubes.

OS JUVENIS DO CANADÁ EM AÇÃO

Na ante-preliminar os juvenis do Canadá darão combate a equipe da mesma categoria do California. Sôbre esta peleja tambem reina desusado interesse.

### BOLETIM DO E. CLUBE MINERVA

Recebemos com imensa satisfação o primeiro Boletim Mensal do E.C. Minerva. Trata-se de mais uma iniciativa digna de registro, que bem atesta o dinamismo dos que dirigem a prestigiosa agremiação do Rio Comprido. Em forma de uma pequena revista, oferece este número uma capa de grande expresão, uma vez que estampa a elegante fachada da sede, recentemente adquirida pelo Minerva. Em sua terceira página, fazendo justiça a um de seus grandes baluartes, está inserta uma biografia interessante sôbre o senhor Carlos Pinto da Silva registrando logo a seguir a apresentação do novo presidente do clube, sr. Antonio Dutra Filho. Farto noticiario, contos e uma seção humorismo, completa o Boletim Mensal do querido grêmio do Itapirú, que obedece à responsabilidade do sr. Manoel da Cunha Junior, auxiliado por Jonir Bastos, na organização, Claudemir ainda Jonir na ilustração enquanto José Horacio Perrota, José Paiva e Jaime Boente formam o corpo de colaboradores.

# DEMOCRATICOS F. C. E CRUZEIRO F. C. JOGARÃO EM DEL CASTILLO

### PROMISSORA LUTA PELA POSSE DE LINDO TROFÉU — BEM PREPARADOS OS QUADROS

Em disputa de um rico troféu, defrontar-se-ão hoje os quadros do Democráticos F. C. e do Cruzeiro F. C., entidades amadoristas, que tudo farão para oferecer aos seus aficionados oportunidades em que sobressairão o valor e a combatividade técnica dos dois gremios litigantes.

Recentemente fundado, o Democráticos F. C., inteligente e technicamente dirigido pelo conhecido "sportsman" Euclides Coelho Martins, levantou brilhantemente o Torneio Inicio, realizado domingo último no campo do Democracia F. C., entre gremios independentes do esporte amador.

Para o encontro amistoso de hoje, o Democráticos F. C. promete apresentar à sua "torcida" um conjunto homogêneo e adextrado previamente no firme propósito de conquistar o trofeu contra o seu não menos valoroso adversário.

# VOTO DE LOUVOR AO ARGENTINO

### COMO A FEDERAÇÃO DE ATLETISMO EXALTOU A "III VOLTA DE CASCADURA"

Alcançou êxito sem precedentes a corrida rustica promovida pelo Argentino F. C., sob o patrocinio de nossos colegas de "Democracia". A "III Volta de Cascadura" contou com a participação de duas centenas de atletas, representando diversos clubes e unidades militares, bem como grande numero de atletas avulsos.

A' sede da tradicional agremiação superiormente dirigida pelo dinamico Osmar Fernandes Lage, o popular "Vovô" acorreram os deputados federais Segadas Viana e Baeta Neves; vereador João Machado; coronel Pires Besouchet, desportista Antonio Fernandes da Silva e grande numero de autoridades e elementos vinculados aos desportos.

Coube a direção a prova à Federação Metropolitana de Atletismo, representada por essas figuras destacadas nos nossos desportos, que são Celio de Barros e Rubens Esposel. Constatando que a competição alcançou grande sucesso, a F.M.F. acaba de dirigir ao Argentino o seguinte expressivo oficio:

"Rio de Janeiro, 9 de agosto de 1947. — Oficio 103-47 — Ilmo. Sr. Presidente do Argentino F. C. — Comunicamos a V.S. que esta Federação, em reunião de diretoria, realizada a 7 do corrente, resolveu lançar em ata um voto de louvor à associação presidida por V.S., pelo brilho com que fez disputar a "III Volta de Cascadura, no dia 13 de julho p. passado.

Agradecendo as homenagens e atenções de que esta Federação e seus diretores foram alvo, fazemos votos para que continue o Argentino F.C. fazendo realizar a corrida rustica "Volta de Cascadura" e de que a sua trajetoria no esporte seja de brilho impar.

Apresentamos a V.S. os nossos protestos de elevada estima e distinta consideração. (ass.) Osvaldo Bandeira, Secretario.

*Osmar Fernandes Lage, a quem o Argentino deve grande parcela da situação invejavel que desfruta no cenário amadorista*

### Campeonato Niteroiense de Futebol

Embora ainda não se possa aquilatar sobre as possibilidades dos concorrentes, pelo menos se afigura interessante a segunda rodada do certame niteroiense de futebol a ser disputada esta tarde na vizinha capital. Três pelejas estão programadas correspondentes a 1ª Divisão, ou sejam: Ipiranga X Humaitá — Sepetiba X Niteroiense e Byron X Fluminense.

Na segunda Categoria, terão os adeptos da "Cidade Sorriso" a assistir, Cruzeiro X Vila e Paulistano X São Francisco, enquanto pelo certame de juvenis, jogarão Humaitá X Oliveiras — Ipiranga X Niteroiense, Sepetiba X Fluminense e Fonseca X A. A. Arará.

Como se pode observar, um punhado de atrações terão os "fans" fluminenses, havendo entre os concorrentes geral interesse no sentido de que os espetaculos correspondam plenamente a expectativa.

## SOCIAIS ESPORTIVAS

A data de ontem foi de festas para os desportos nacionais. E' que se comemorou o transcurso de mais um natalicio do nosso confrade Celio de Barros. O aniversariante tem prestado os mais assinalados serviços aos desportos. Nos diversos setores aos quais empresta o brilho de sua inteligencia e a experiencia de velho lutador, Celio de Barros sempre se conduziu de forma a merecer os mais justos elogios. Mesmo quando ficou quase que sozinho ao lado da C.B.D. por ocasião da cisão, o nosso confrade nunca perdeu a linha de cavalheiro. Lutou por questão de convicção e sempre esteve coerente com o seu ponto de vista.

Celio de Barros é um dos mais conceituados jornalistas especializados e a sua eleição para a presidencia da Associação dos Cronistas desportivos, em momento agudo, foi mais um atestado do prestigio que desfruta no seio de sua classe.

A Célio de Barros os parabens dos seus colegas de A MANHÃ.

REGRESSA DUVAL ARGUELHES — E' esperado hoje, à tarde, nesta Capital, por via aérea, o nosso confrade Duval de Arruda Arguelhes. O viajante regressa de Belém, do Pará, onde fora em visita as pessoas de sua familia, da qual se achava afastado há vinte anos.

Seus companheiros e confrades aproveitarão o pretexto para lhe demonstrar o quanto apreciam suas qualidades, levando-lhes, no aeroporto, os votos de boas vindas.

O desembarque está marcado para às 16,30 horas, no Aeroporto Santos Dumont.

"JUCA" REGRESSOU DE S. PAULO — Regressou ontem de S. Paulo, por via aérea, o assistente do superintendente geral das Empresas Elite e Turista sr. Diospolis do Nascimento. O desembarque de Juca, como é conhecido nos circulos desportivos, foi bastante concorrido.

# IRREDUTIVEL MAGIOLI

## RENUNCIARA' AMANHÃ — CONVOCADO O CONSELHO DELIBERATIVO DO CLUBE — UMA JUNTA GOVERNATIVA

**O São Cristovão está atravessando um momento de agitação, pois, a sua diretoria desgostosa com a atitude de alguns associados resolveu renunciar coletivamente. Vários apêlos fôram feitos a Magioli visando demovê-lo daquela resolução, porém, sem efeito.**

**O grande presidente do grêmio alvo continúa irredutível, e amanhã, apresentará o seu pedido de renúncia.**

**CONVOCADO O CONSELHO**

**O Conselho Deliberativo já está convocado. Anuncia-se uma luta dentro do mesmo, de vez que, existe uma corrente disposta a eleger um outro presidente, e uma outra, contrária àquela medida, preferindo que se faça uma junta governativa para terminar o mandato de Rodolfo Magioli.**

**Vê-se, pois, que o ambiente em Figueira de Melo continúa turvo.**


A MANHÃ ESPORTIVA

ANO VII | RIO DE JANEIRO, Domingo, 17 de Agôsto de 1947 | NÚMERO 1.847


# SO' EM ULTIMO CASO

E' que Fluminense e Bangu jogarão desfalcados

*Ubirajara, que atuará contra o Fluminense*

A partida que a equipe tricolor disputará esta tarde, no gramado da rua Conselheiro Galvão, com a dos alvi-rubros suburbanos, é de suma importância para os pupilos de Gentil Cardoso. A derrota sofrida no segundo compromisso do Campeonato Carioca de 1947 colocou o Fluminense a dois pontos de diferença de quatro concorrentes, e êsse fato é de muita importância no início dos certames, como ninguém ignora.

A direção técnica sabe perfeitamente que essa derrota inesperada lhe trouxe grandes responsabilidades. Com os elementos de que dispõe o Fluminense é, realmente, um dos mais sérios candidatos ao título de campeão carioca de 1947. Seus jogadores foram prevenidos dessa situação e, por outro lado, não podem olvidar o honroso título de "supercampeões" de 1946. De modo que qualquer descuido poderá resultar em derrota, e uma diferença de quatro pontos, logo no princípio do Campeonato, é distância que não se recupera com facilidade. Daí as precauções com que foi encarado o cotejo desta tarde.

PELA PRIMEIRA VEZ COMPLETO

Por não ignorar tudo isso é que Gentil Cardoso lançará, ao contrário do que tem sido noticiado, todos os elementos disponiveis contra os suburbanos. O preparador dos rapazes das Laranjeiras desde o início da semana que se preveniu, recomendando que Orlando, Rodrigues e Haroldo fôssem poupados, uma vez que julgava indispensável a presença dos mesmos no prélio de logo mais. Era pensamento do treinador lançar hoje, pela primeira vez na temporada de 1947, a fôrça máxima do Fluminense. Mas a escalação de Orlando e Haroldo ainda está dependendo do resultado da revisão médica, a ser procedida esta manhã. Careca e Helvio são os elementos indicados para substituirem os titulares, caso se confirme a impossibilidade dos mesmos figurarem na turma esta tarde. Mas o desejo de Gentil Cardoso é, como dissemos, aproveitar os melhores elementos, pois qualquer descuido poderá lhe acarretar a perda do campeonato.

COMPLETO TAMBÉM O BANGU'

O curioso é que também o Bangú até agora não apresentou a sua fôrça máxima. Cardoso estava com um dêdo fraturado e sendo submetido a tratamento para distenção muscular. Ubirajara continuava com "dôr de garganta" e, por isso não era aproveitado. A falta dos dois atacantes acarretou decréscimo de produção da ofensiva, pois ambos eram os "homens" do team. Acontece que ambos já estão restabelecidos e provavelmente reaparecerão esta tarde.

Ao mesmo tempo cogita Juca lançar o arqueiro Talavitz' que nos ensaios tem revelado aptidões, superando Rossari em experiência. A se confirmar a escalação de Talavitz, também pela primeira vez o Bangú jogará completo.

A possibilidade dos dois quadros atuarem com a fôrça máxima aumentou a curiosidade em tôrno desa partida que, como dissemos, é de sua importância para os tricolores.

OS QUADROS

Conforme salientamos, as escalações das duas turmas está dependendo das revisões médicas a serem procedidas pela manhã. Tudo indica, porém, que as equipes para o jôgo de hoje, em Conselheiro Galvão, atuarão com as seguintes formações:

FLUMINENSE: — Robertinho; Gualter e Haroldo (Helvio); Pascoal, Telesca e Bigode; Amorim, Ademir, Simões, Orlando (Careca) e Rodrigues.

BANGU': — Talavitz (Rossari); Marmorato e Italiano; Sula, Januário e Mauricio (Adauto); Sonô, Ubirajara, Cardoso, Moacir e Sá Pinto.

HORARIO

A partida principal está com início marcado para às 15,15 horas e a preliminar, entre os aspirantes dos mesmos clubes para às 13,15 horas.

# O BONSUCESSO PODERA' FAZER UMA "FALSETA" AO VASCO

O Vasco que se acautele — A formação dos prováveis quadros para o "match" de Teixeira de Castro

*Lelé*

**Vasco e Bonsucesso travarão, logo mais à tarde, em Teixeira de Castro, um embate dos mais interessantes da 3.ª rodada do Campeonato Metropolitano.**

Os cruzmaltinos, que formam na liderança do certame, juntamente com o Botafogo, Canto do Rio e Flamengo, estão sobejamente credenciados à vitória, apesar de se tratar de um prélio fora de seus domínios.

O BONSUCESSO PODERÁ FAZER UMA FALSÊTA

Mas o Bonsucesso, nessa temporada, não está nada "sôpa", haja vista as suas primeiras atuações, frente ao Flamengo e ao Botafogo; na Gávea, os rubro-anis apenas perderam o "match" nos minutos finais; em General Severiano, perderam por 5 x 0, depois de um primeiro tempo de grande equilibrio, onde os alvi-negros não conseguiram fazer nada.

E ao que dizem, os leopoldinenses, hoje, pretendem fazer uma "surpresa" aos cruzmaltinos. Uma falsêta não é nada difícil para o Bonsucesso, pois, a vontade de vencer é das mais notáveis.

"VENCEREMOS, AFIRMA TRAJAN"

Alfredo Tranjan é uma pessoa sobejamente conhecida nos meios esportivos citadinos, notadamente, entre os adeptos do Bonsucesso. Tranjan é um dos que depositam confiança no seu clube. "Venceremos", eis o que nos afirmou, ontem, o conhecido desportista carioca.

OS QUADROS

Os dois quadros formarão, provavelmente, com a seguinte constituição:

BONSUCESSO: Max; Hernandez e Nanati; Cambuí, Mirim e Waldemar; Fausto, Ubaldo, Jorge, Flavio e Eunapio.

VASCO: Barbosa; Augusto e Rafa; Eli, Danilo e Jorge; Alfredo (Friaça), Manéca, Dimas, Lelé e Chico.


**JUROS DE APÓLICES**

Pagamento imediato com pequeno desconto

BANCO OLIVEIRA ROXO S/A EX. CIA. AUREA

Rua Miguel Couto, 7


# O QUADRO "ALVO" PODE SE TORNAR UM RIVAL "INDIGESTO"

NA GAVEA, A PELEJA FLAMENGO X SÃO CRISTOVÃO — JAIR, PIRILO E PERACIO, O TRIO ATACANTE RUBRO-NEGRO

Em seus próprios domínios, o Flamengo enfrentará, hoje à tarde, a equipe do São Cristóvão, em prosseguimento ao campeonato carioca. Será este o principal encontro da rodada, se antecipando, mesmo, como uma batalha de grandes proporções. Com efeito, o desejo recíproco de reabilitação, que os domina, constitui motivo mais que suficiente para dar ao encontro uma feição empolgante. Aliás, deve-se assinalar, que as refregas entre os tradicionais adversários sempre tiveram desenrolar emocionante.

TUDO PELA REABILITAÇÃO

Em Figueira de Melo, o ambiente é o melhor possivel, pois os "cadetes" estão mais que dispostos a produzir uma atuação capaz de desfazer a má impressão causada na primeira peleja com que participou do certame. Com semelhante disposição, o "team" alvo poderá se tornar, hoje, um adversário "indigesto" para o Flamengo. O rubro-negro, porém, está animado por idêntico desejo, pois as suas duas primeiras atuações, se não foram decepcionantes, causaram, todavia, impressão desfavoravel aos que as presenciaram. Assim, parece fora de dúvida, que o jogo de hoje terá um desenrolar bastante movimentado.

JAIR NA MEIA DIREITA

Na impossibilidade de contar com Zizinho, deliberou Ernesto Santos dar nova constituição ao ataque, deslocando Jair para a meia direita e fazer reaparecer o veterano Perácio. Com isto, ganhará, sem dúvida, mais vivacidade a vanguarda rubro-negra, aumentando consideravelmente o seu poder agressivo. A defesa não sofrerá alterações, sendo, contudo, incerta a presença de Luiz, no arco. Os cadetes, também poderão apresentar modificações, pois a escalação do seu centro-médio Emanuel depende, ainda, do parecer final do Departamento Médico. Na meia direita, tanto poderá aparecer Bidon, como Mical. Os restantes terão os seus lugares assegurados.

*Fase de uma peleja entre Flamengo e São Cristovão na qual vemos em ação Nestor e Bria*

OS QUADROS

Os quadros se apresentarão, possivelmente, assim constituidos:

FLAMENGO: Luiz (Doly) — Newton e Norival — Biguá, Bria e Jaime — Adilson, Jair, Pirilo, Perácio e Tião.

S. CRISTOVAO — Louro — Mundinho e Pelado — Indio, Emanuel e Sousa — Cidinho, Bidon (Mical), Caxambú, Nestor e Magalhães.

# FAVORAVEL O PARECER DO CONSELHO TECNICO

***Uma equipe com elementos de Minas, Rio Grande, Bahia e Pernambuco representaria o Brasil***

*O Brasil deverá participar do Sul Americano de Futebol. Depois de ter resolvido que não iria a Guaiaquil resolveram os dirigentes da CBD ceder ao apelo feito pelos equatorianos, e organizar uma equipe para disputar aquele certame.*

*O Conselho Técnico de Futebol amanhã deverá dar parecer neste sentido, e o nosso quadro será constituido por elementos do Rio Grande do Sul, Minas, Pernambuco e Bahia.*

*O técnico para a seleção deverá ser carioca, e talvez seja Pimenta.*


LABORATÓRIO DE ANALISES CLINICAS
DR. JORGE BANDEIRA DE MELLO

Exames de sangue, urina, fezes, escarro, pús, etc. — Rua da Assembléia, 115 — 2.º andar — Fone: 22-6358 — Aberto de 8 às 18 horas.



**ARTERIOESCLEROSE REUMATISMO**

Jovens e idosos de ambos os sexos, prolonguem sua vida, desobstruindo suas arterias. Lembrem-se que isso facilitará a circulação do sangue, aliviando o coração. Tomem as GOTAS DYNAMICAS, indicadas no tratamento do reumatismo e da arterio-esclerose. A venda em todas as farmacias e drogarias do Brasil.


# ESTA' VENCENDO A ESCOLA DE ENGENHARIA

***Os resultados de ontem, do certame da Federação Atlética dos Estudantes***

Foi niciado ontem, com sucesso o certame da Federação Altética dos Estudantes. Correspondeu inteiramente, tendo proporcionado um bom espetáculo aos que gostam e apreciam o esporte base.

A Escola de Engenharia está vencendo o certame e tudo indica que será a sua vencedora.

OS MELHORES RESULTADOS

Os melhores resultados de ontem, foram os alcançados nas provas de salto em extensão, destacando-se o atleta Agricola da Escola de Engenharia, com um salto de 5m79; Hamilton Marick, da mesma Escola nos 75 metros rasos com o tempo de 8"9/10; Herman, também da mesma escola no salto em altura, com 1m,65. Todos estes resultados constitue novos recordes da F.A.E.

SERA' HOMENAGEADO O DR. CELIO DE BARROS

A data de hoje é significativa para o atletismo carioca, pois o dr. Celio de Barros, grande batalhador do atletismo, metropolitano e brasileiro, completa mais um ano de existencia. Depois da competição, a diretoria da F.A.E., homenageará o ilustre presidente da Federação Metropolitana de Atletismo.

O RESULTADO

O resultado da primeira parte do Campeonato atlético da F. A. E. é o seguinte:

1.º lugar — Escola Nacional de Engenharia — 137 pontos.
2.º lugar — Faculdade Nacional de Medicina — 71 pontos.
3.º lugar — Faculdade de Ciencias Médicas — 35 pontos.
4.º lugar — Escola Nacional de Educação Fisica de Desportos — 29 pontos.
5.º lugar — Escola Nacional de Quimica — 27 pontos.
6.º lugar — Escola Nacional de Veterinária — 18 pontos.
7.º lugar — Escola Nacional de Agronomia — 11 pontos.
8.º lugar — Faculdade Nacional de Direito — 10 pontos.
8.º lugar — Faculdade Nacional de Agronomia — 10 pontos.
9.º lugar — Faculdade Católica de Direito — 5 pontos.
10.º lugar — Faculdade de Direito do Rio de Janeiro — 0 ponto.
11.º lugar — Faculdade Católica de Filosofia — 0 ponto.

# HOJE EM SÃO JANUARIO

***Rubros e tricolores suburbanos deverão realizar uma peleja equilibrada***

O America vai enfrentar outro tricolor. Desta vez será o Madureira, clube que aliás, o venceu no Torneio Municipal por quatro a um.

O choque promete empolgar. E promete em virtude do equilibrio existente entre as duas equipes, que por sinal jogaram muito bem contra o Fluminense.

O America que perdera para o Vasco na primeira rodada, com o sucesso frente aos tricolores da cidade, reabilitou-se plenamente.

*Jorginho, ponteiro rubro*

Aparecem mesmo como favoritos. Sabem porém, que poderão ser surpreendidos, pois, a turma suburbana é valente.

CAMPO NEUTRO

O prélio será disputado em São Januario, campo oficial do America. A verdade, entretanto, é que não se pode dizer que os rubros levam a vantagem do campo. Este é, ao nosso ver, neutro. E é neutro porque hoje, os rubros não poderão ter ao seu lado a torcida cruzmaltina, que vê no Madureira o "expressinho de São Januario".

OS QUADROS

Os quadros para a peleja desta tarde, são os seguintes:

America — Osni; Domicio e Grita; Hilton, Gilberto e Amaro; Jorginho, Maneco, Cezar, Lima e Esquerdinha.

Madureira — Nené; Bicudo e Julinho; Arati, Herminio e Mineiro; Lupercio, Didi, Cilinho, Durval e Esquerdinha.

**CARTAZ ESPORTIVO DE HOJE**

FUTEBOL
Flamengo X S. Cristovão
Na Gávea
America X Madureira
Em S. Januario
Bangu X Fluminense
Em Conselheiro Galvão
Bonsucesso X Vasco
Em Teixeira de Castro

NATAÇÃO
Torneiro Infanto-Juvenil
Na piscina do "Caio Martins"
Em Niterói

EXCURSIONISMO
Passeio a praia de Joatinga
Promovido C. E. S. A.

2ª CATEGORIA
ZONA NORTE
Irajá X Distinta
Oiti X Guanabara
Oriente X Manufatura
Anchieta X C. Grande
N. America X Nacional

ZONA SUL
River X Del Castilho
Rui Barbosa X Confiança
Ideal X E. De Dentro

3.ª CATEGORIA
ZONA NORTE
União X Roial
S. José X Parames
Cosmos X Realengo

ZONA SUL
União X Realengo
Parames X Roial
S. José X Cruzeiro
Corinthians X Cosmos

# S. PAULO X PALMEIRAS EM EMPOLGANTE COTEJO

S. PAULO (Especial para A MANHÃ) — Os quadros profissionais do S. Paulo, bi-campeão bandeirante e Palmeiras, lider invicto da temporada, realizarão hoje, um sensacional embate no stádio do Pacaembu.

Os conjuntos dos consagrados grêmios paulistas formarão com a seguinte constituição:

PALMEIRAS — Oberdan — Caeira e Turcão; Procopio — Tulio e Fiume; Lula — Arturzinho — Osvaldinho — Lima e Canhotinho.

S. PAULO: Gijo — Saverio e Renganeschi; Ruy — Bauer e Noronha; China — Neca, Leonidas — Remo e Teixeirinha.

# O empate seria o resultado mais lógico

VENCEU, PORÉM, O BOTAFOGO, PELA CONTAGEM MINIMA

*Arí, que reapareceu em grande forma*

Iniciando a terceira rodada do Campeonato da Cidade, Botafogo e Olaria estiveram em ação ontem à tarde, no Estádio da rua General Severiano. A regular assistência que presenciou o "match" ficou deveras satisfeita, pois houve equilibrio do principio ao fim, somente sorrindo a vitória aos "alvi-negros", aos 32 minutos, quando Avila assinalou o único tento da tarde.

UM EMPATE SERIA O RESULTADO MAIS JUSTO

O "benjamin" tornou a apresentar um jôgo rápido e vistoso. Os seus elementos correm sem parar durante os 90 minutos. Mas, a sorte tornou a ser injusta com o quadro de Tim, pois contra o Flamengo, aquele tento no último minuto, privou-o de um empate, e agora, quando foi de igual para igual, surgiu também um tento de "chance" que deu oportunidade ao Botafogo, de vencer.

AMAURI EXPULSO AOS 37 MINUTOS

Foi num lance entre Teixeirinha e Ananias, o "árbitro" assinalou "foul" do médio leopoldinense, e Amauri achando injusta a marcação reclamou, sendo expulso imediatamente.

CONTUNDIDO SANTO CRISTO

Quando faltavam 8 minutos para o término, Santo Cristo num choque com Spineli, contundiu-se, abandonando o gramado.

ARI ESPETACULAR

Num ataque do Olaria, Baiano serve bem Alcindo, que frente a frente com Ari, fulmina. O goleiro "alvi-negro" fez notável defesa, rebatendo de sôco, evitando desta maneira, tento certo do "benjamin".

QUADROS, JUIZ, RENDA E PRELIMINAR

Os dois quadros atuaram com a seguinte formação:

BOTAFOGO: Ari, Rubens e Gerson; Nilton, Avila e Juvenal; Teixeirinha, Otavio, Santo Cristo, Geninho e Rogério.

OLARIA: Martinho, Leleco e Amauri; Spineli, Rômulo e Ananias; Alcindo, Limoeirinho, Baiano, Tim e Gerson.

A renda atingiu a apreciável soma de Cr$ 47.666,00.

O "árbitro" da peleja foi o sr. Aristocilio Rocha. S. S., não foi feliz, pecou nos impedimentos, e deixou de apitar um toque de Avila dentro da área. Sôbre a expulsão de Amauri, achamos que foi enérgico demais.

ATUAÇÃO DOS 22 ELEMENTOS EM CAMPO

No Olaria não existe nome a destacar, pois todos deram o máximo. Enquanto no Botafogo, viu-se diversas falhas, principalmente na linha atacante, onde Rogério e Santo Cristo estiveram fracos.


CLINICA DO DR. NEWTON PAES BARRETO

OSSOS E ARTICULAÇÕES

Fisioterapia — IONTOFORESIS

TELS. Clinica — 32-0484 — às 17 horas. Hospital — 32-2280

Pela manhã. Residência — 28-0992